盛京時報

陰曆三月十六日

昭和七年四月廿一日 中日祀祝休刊

發行人 佐原篤介
編輯人 菊池貞二
印刷人 東光明
發行所 盛京時報社 奉天隅田町九番地
盛京時報支社 大阪市北區

論說 蘇俄拒絕中國領事 (傲霜庵)

黨國專制下之對日外交。仍然不出乎千百年來傳統的『遠交近攻』『以夷制夷』之範圍。爲中外所共認。眞令人尋味不盡矣。

中國黨人諸公。對於中日間之紛爭。乞靈於國際聯盟。雖因其推諉責任。得過且過之所致。然亦不外欲使聯盟諸國。投入於極東漩渦中。激刺衆夷。抵制一夷耳。黨國此種外交政策之極尖銳化者。爲一月間勃發之滬戰。諸公以爲影響租界。利害何當切膚。列强欲不干涉而不可得。對於日軍積極抵抗。以致一面向國聯盡量運動。輿論鼎沸。世界震動。大有滬上一乇。牽動環球全身之槪。就中國外交言之。正是雙管齊下。得意莫名之秋也。

所當注意者。爲中國之『以夷制夷』『同外交。仍舊不變。千百年如一日。而今之『夷』。較諸古之『夷』。迥然不同。若中國徒恃千百年之故技。以爲易與。則恐不違自操縱而爲人所操縱。就最近數月間鑑而易睹者言。例如自今年一月一日毛撤廢治外法權之國民政府的堂皇宣言。自滬變勃發以後。南京政府聲明作廢。無論其動機爲兒好歐美之『衆夷』也。滬上一役。歐洲事件收漁人之利者。實爲列强。或爲列强要求。因滿兩敗俱傷。中日均無所利。歐美在滬之利益。雖亦粗受影響。然比諸中日兩國之創鉅痛深。彼此懸殊。不可同日語。然而日前上海共同租界市會議員改選之時。各議員均聲明『乘此機會』。或依據『費唐報告書』。解決租界懸案之希望。皆是他日之伏線。在所謂『衆夷』欲免將來慘禍之再演者。中國亦將無詞拒絕焉。要之無自强圖存腳蹈實地之決心。徒恃『以夷制夷』之下計者。動輒爲『衆夷』之所乘。而削弱日加。大槪如此。

最近則以應就地解決之滬上停戰會議。移到麗蓬湖畔。訴諸『衆夷』公斷。無奈『衆夷』皆不以爲然。中國獨擅之慣技。竟爾至此窮矣。藕斷絲連之滬會。日內即將再開。未審黨國大外交家。將置中國的面子於何地耶。

馬占山之反復無常。與丁超李杜之背叛。均以蘇俄爲背景。欲迫『俄夷』抵制『日夷』。釀成第二之日俄戰爭。爲彰明較著之事實。無復可以諱言。馬丁等之背後。有蔣介石張學良授意主使。蓋不自今日始。惟中國此項陰謀。竟爲蘇俄政府所暴露。是亦中國操縱『衆夷』的外交之一大破綻耳。

據十八日莫蘇科達斯社電稱。蘇俄政府外交部長。此次探悉駐紮布拉哥伯斯丁司克(黑河對岸)中國領事。利用其密碼拍電之權。爲潛伏黑河之馬占山。向中國各地暨海外秘密通電。華領此種行爲。蘇俄政府認爲顯係濫用蘇俄許予中國領事密碼拍電之權者。且爲蘇俄嚴重遵守的對滿不干涉主義之破壞。所以蘇俄政府已向滿洲國政府請求撤換。從新改派滿洲國領事。未行撤換以前。禁止現任領事用密碼拍電。

按中俄邦交。迄未恢復。東北與西伯利亞之互換領事。爲依據伯力協定之暫行辦法。所以所謂華領。僅代表東北政權。並無代表中國之資格。此次蘇俄外交部長。不向中國要求撤換領事。而向滿洲國要求改派。固所當然。由此以觀。蘇俄不但不肯甘爲中國『遠交近攻』政策之犧牲且俄境內防止中國陰謀之嚴厲。已與在意料以外。一面對於黑河之日僑。則慨允避難俄境。妥爲照料。無所不至。可知中華離間外夷之計。究不奏效。反呈衆夷環攻之奇觀。是蓋黨國諸公對於『古夷』與『今夷』認識不清之結果耳。

哈爾濱爲五方雜處之地。共產黨徒與白系俄人。亦在其內。加以自最近有松花江炸橋計劃。與東部線日軍兵車被炸慘事。發現以來。日俄間互相猜疑。然蘇俄此次表明心跡之磊落態度。縱不能令其將猜疑完全冰釋。至少有緩和感情之效果。所希望者。日本方面亦須設法表明其坦白態度。以解除無意義之疑慮。若夫黨國諸公之從中挑撥。縱橫捭闔之舊式外交。則固有害無益。可以廢然返矣。

徐源泉返漢

漢口訊云、徐源泉十五日偕程汝懷由前方返漢、即分謁何成濬、夏斗寅謝慰勞、並述剿匪情形、據徐左右談、匪大部現在瓦廟集西及京山等處、前方現由副師長華文選負責指揮、徐暫擬在漢休養、

湖北省共匪將肅清
以中區成績爲最佳 綏靖署嘉獎徐源泉

漢口訊云、自赤匪賀龍投德昌二股、傾巢擾亂鄂中區天門京山、應城等縣、幸經國軍第十軍徐源泉所部各師、會同第一路部隊、分途痛剿、血戰七晝夜、匪受重創、業已潰竄、並正追擊搜剿中、至剿匪進行順利、固須官兵奮勇作戰、而部隊所需給養、則須充分源源接濟、方無顧慮、查本省因財政困難、各軍剿匪經費欠發已久、聞第十軍現時給養缺乏、異常艱窘、駐鄂綏靖主任何成濬氏、以該第十軍努力剿匪、已其成績、敢應設法、以濟其急、除由綏署墊撥第十軍剿匪經費五萬元外、並於館日訓令漢口市商會、特業清理會、湖北銀行、就日各籌墊剿匪經費五萬元、續撥第十軍應用、以竟剿匪全功、另由清理湖北特稅處、籌撥川軍第一路剿匪費三萬元、逕行撥付、聞以上各款、將來統由清鄉促進會籌撥歸墊、同時並分湖北省政府知照、及湖北財政廳尊照辦理、至漢商會於接奉綏靖公署訓令後、當於七日下午六時即召集緊急會議、商議籌款方法云、又綏靖公署昨接徐軍長源泉報告、謂赤匪偽第九師、業被我軍完全擊潰、等語綏靖署何主任准電後、當即去電嘉獎云、茲將徐軍長告捷電照錄於下、

●瓦廟集之匪● 四十四師師長蕭之楚、六日由前方瓦廟集、電綏靖署、報告此次前方賀段兩匪主力經過情形云、(銜略)鈞鑒(一)此次賀段兩匪、全力來犯、頑强萬分、與本師及四一師苦戰數日、幸我官兵奮勇沉着、迭挫兇鋒、(二)楚於支(四)日早率補一一兩團、由皂市西進、午後七時、至錢家場附近、突遇匪偽第八師及獨立團當以寡衆懸殊、陷於包圍、激戰至歌(五日)晨、匪復猛撲數次、勢正危迫、隨電木師華副師長文選、及張師長炎生、各率兵三團、分途援擊、匪取三面圍攻、傷亡枕藉、餘匪四散逃逸、(三)據報匪之一部、向天門、口台、李廟集、一帶逃竄、其大部向花柳河市一帶逃竄楚刻正督部追擊中、(四)是役雖未將該匪根本殲滅、實斃匪數千名、獲槍二百餘枝、計我官兵、傷亡亦三百餘員名、除分報外、特聞、蕭之楚叩魚(六日)戌、自瓦廟集發、

●通城之捷音● 鄂贛邊區赤匪千人、近圖犯通城、經第八十一師劉旅擊潰、並斃偽大隊長一名、茲將謝師長捷電錄後、漢口陸軍第八十五師駐漢辦事處、毛處長夢仙鑒、頃據李旅長竹銘微電報稱、據確報贛匪修(水)崇(陽)通(山城)蒲(圻)游擊大隊、及偽蘇維埃赤衛隊人約千餘、槍三四百支、麕集黃袍山、有進犯通城之模樣、當令五零五團中校團附張煊、率該團一二兩營、於江(三日)出發、向該匪進剿、據報、支(四)日抽撥到達該地、當令三營向匪猛攻、該匪恃險頑抗、激戰約三小時、匪勢不支、始四處分竄、是役擊斃匪偽大隊長一名、傷亡五六十名、俘匪五名、奪獲宣傳品甚多等情、除令該旅繼續探剿外、特聞、師長謝彬魚(六)印、

●破獲偽政府● 駐蒲圻剿匪軍長、連日在該縣剿匪、大獲捷勝、茲將連日剿匪捷報情形分誌如次、四月三日、匪首沈國楨、率槍匪千餘標、匪數百、在蒲圻縣屬楊林園、組織偽機關、經我第十九師五十旅一一三團莊團之第三中隊、由新店出發、經皂角山、白楊松、搜索前進、行抵黎頭坡、搜索該地石洞時、匪聞風化整爲零、是日在犂頭坡石洞搜獲匪犯十五名、並偽纖兩面、反動宣傳品多件、除槍斃匪一名外、尚俘四十名、四月四日、偽蒲圻縣警衛團及游擊隊、共槍約三四百枝、人數倍之、盤踞小柏山、車埠之間、莊團各連、均到達目的地、沿途匪哨甚密、鳴鼓逃散、並未發槍、及跟追小柏山方面、匪亦無槍聲、僅破獲蒲西第一、二、三鄉蘇維埃、俘獲少年先鋒隊隊長賀庚兒、赤衛隊兵王家相、許章遠、但昭堂等四名、均已槍決、並奪馬刀三把、四月五日、蒲圻偽警衛團游擊隊、槍約三四百枝、配合各地赤衛隊、人數甚多、盤踞小柏山與市埠之間、不時向新店進擾、經該團第二營由新店經龍會橋、向小柏山圍剿、另以第三連附蒲圻保安第三中隊、經大姑橋至小柏山圍剿、抵小柏山、與會剿友軍會合後、匪即潰竄、當俘匪四十三名、並奪匪鳥槍二枝、梭鏢六把、匪隊旗四面、匪印一顆、及反動宣傳品甚夥、頃匪蒲圻餘匪、不日可告肅清、

●黃陂之捷音● 黃陂縣長柳維垣、昨電氏聽報告剿匪勝利情形云、(一)駐方家集之常備隊與當地壯丁、協同十三師部隊進剿珍珠腦匪、斃匪紅軍三十餘名、(二)駐王家河之常備隊、進剿烟□匪巢、斃匪甚多、襲破黃保堰區政府、繳獲土府余旗、反動宣傳品多種、(三)駐方家集之常備隊、冒充匪類襲破五顆廟及孝感向家岩偽政府各一所、斃偽主席蔡發明、昌富及匪徒十二名、救出肉票二十餘名、(未完)

陳孚木談郵資加價
補塡虧空發展郵政

滬訊云、郵費加價事、交部已定下月實行、郵政總局亦已奉令籌備一切手續、華東社記者因於昨日訪謁交次陳孚木氏叩、以經過據談郵資、加價爲目前不能不辦之事其應加之理由、(一)爲補塡虧空(二)爲發展郵政業務、近據郵政總局報告、二十一年度郵政概算、出入相差達九百九十一萬八千七百元、本年郵政虧空、天災外患、收入短少、固一原因、同時支出增加、亦爲重要之原因、郵政支出增加、(甲)爲郵政運費、計十六年度支出郵件運費爲四百四十四萬、八千三百二十二元、而十九年度支出增加至九百五十二萬八千五百九十四元、三年之間增加至五百餘萬、達百分之七十、二十年度雖尚未有結算、然比十九年度仍有增加、當無疑義、此等運費之增加、不特爲國際郵件、即中國內地郵件、如東三省雲南等、均須經過香港安南日本鐵道輪船代運其運費支出與外國郵件同樣之多、即以內地各省論、以各地生活高昂、人工牲畜運費、及已通瀛車之郵路、瀛油昂貴、增加之數亦殊不少、(乙)爲郵政職工加薪、計每年郵政職工薪金支出遞增百餘萬、如十八年底比十七年度增加一百三十七萬三千一百三十七元、十九年度則又遞增一百六十四萬九千三百十七元、此項增加乃按級數遞增、二十年度及二十一年度遞增之數必更多、十八年度比諸現在、其支出已增加數百萬、(丙)爲郵票印價及郵政用品購價之增加、十六年度支出爲一百三千六百六十四元、十九年度支出爲一百四十二萬六千四百二十九元、亦增加二十餘萬元、此項支出鉅數之增加、如郵政業務發達、尚無問題、惟以連年內戰天災外患迭來、郵政收入不增、且大減縮、遂成目前破產之象、在過去數年、迭有虧損、均賴郵政儲金滙業局盈餘以爲挹注即如去年虧損約五百萬(未完)

新詩 歡迎投稿

野祭 (秋萍)

▲獻給我太太的靈前

在何時 都會想起 那片荒涼的墓地
那兒有憔悴的碑有落葉的低泣
難忘的一座新坟在黃昏時漫漫倍起、
更難忘呵！那淒涼的八月天氣！

○

那兒有孤墳野草點綴着死的領域、
那兒充滿生者的痛哭幽靈的嘆息、
一切生的微笑是永不會吹到那里、
只有那灰暗的浮雲總在飄來飄去！

○

那兒有白骨和骷髏 埋沒在亂草棵中、
林際有野鳥歌着慘淡的人生
夜深時看繁星伴着鬼火幽明
呵！這荒郊綠是這般淸淸冷冷！
算起來野薔薇已經兩度開凋

○

但我終未能呵！跪在您坟前憑弔
命運吹我像雲兒一樣輕飄、
空使我灑着血淚悵望天涯遙遙！

○

今朝我備有野花一束、冷酒幾滴、
在這絕人跡的荒郊向着故鄉野祭、
讓東風吹冷了我頰上酸淚滴滴、
默看那飄颻紙灰幻滅殘陽影里、

○

疲倦的晚風帶來寂寞寒意、
鐘兒聲聲把夜霧漫漫敲起、
淚之光焰同灰影同時赶去、
一聲兩聲呵、浮動着輕微的嘆息、
我難忘老人家愛我的心腸！
我難忘老人家慈愛的已往！
那偉大的光明將永追我生之途上、
像耶穌與上帝愛撫他們赤子一樣、
呵！永遠的沉沒了！我生命里的太陽！
今後再照不到我身上那熱力！那金光！
摸索去吧！孩子！在這無邊暗的海里
今後有那冷風那暴雨會淋在你頭上！

―黃昏後―

開往青島上海(上午十一點)
△長春丸 四月廿四日
△奉天丸 四月廿九日
開往天津(至天津止)
△濟通丸 四月廿九日
開往天津(至塘沽止)
△天津丸 四月廿八日

大連汽船株式會社
屬專貨客經理店
大連市敷島町六番地 永和公司 電話七二七五番
阪神航路專屬荷取扱店
大連市須磨町六〇番 澤山兄弟商會 電話長 五二六二番 四六八一番

買一送一
夏氏化痔膏 每盒現洋一元
化痔土龍散 半料一元六 料拾元
主治廿四種痔症無論年久新得內痔外痔各種痔漏神效非常一用此藥痛止腫消其管斷根永遠不犯爲普濟患者起見特爲買一送一 祈請患者勿失良機是幸
外埠函購免收郵費
奉天大西關陶然里廿三號 門牌一三一二號
夏福興堂啓

奉天省城商埠局佈告 第 號
爲佈告事照得本局招商承包翻修三緯路馬路並舖灑臭油工程業經省公署核准在案其出包工料費爲現洋八千九百六十八元三角四分 領標押欵現洋一千元藍圖費每份現洋十元凡欲包此項工程者自佈告之日起至開標前一日止每日上午十時至下午一時隨時携帶領標押欵及藍圖費(至期不來投標者或得標後不來訂合同者押欵一如數沒收如期來投不得標者當時發還得標者開工就緒發還其藍圖費得標與否概不發還)來局領取標單說明書計劃圖等切實估計至本年四月廿六日上午十時來局親投當衆開標 以憑去取幸勿延忽自誤至關於投標一切手續及其他內容如有不明瞭處即逕到木局工程科詢問可也此佈

哀史 定價現大洋一元二角
皇帝東巡 定價一元
盛京時報各書出版

世無人不愛花者此一枝花香皂亦如花之足愛爲世界商品各國到處之上流家庭智識階級罔不寵用之其所以然蓋以斯品係以化學的理合的製法而成故近來有粗惡之類似品請認準一枝花牌庶不致

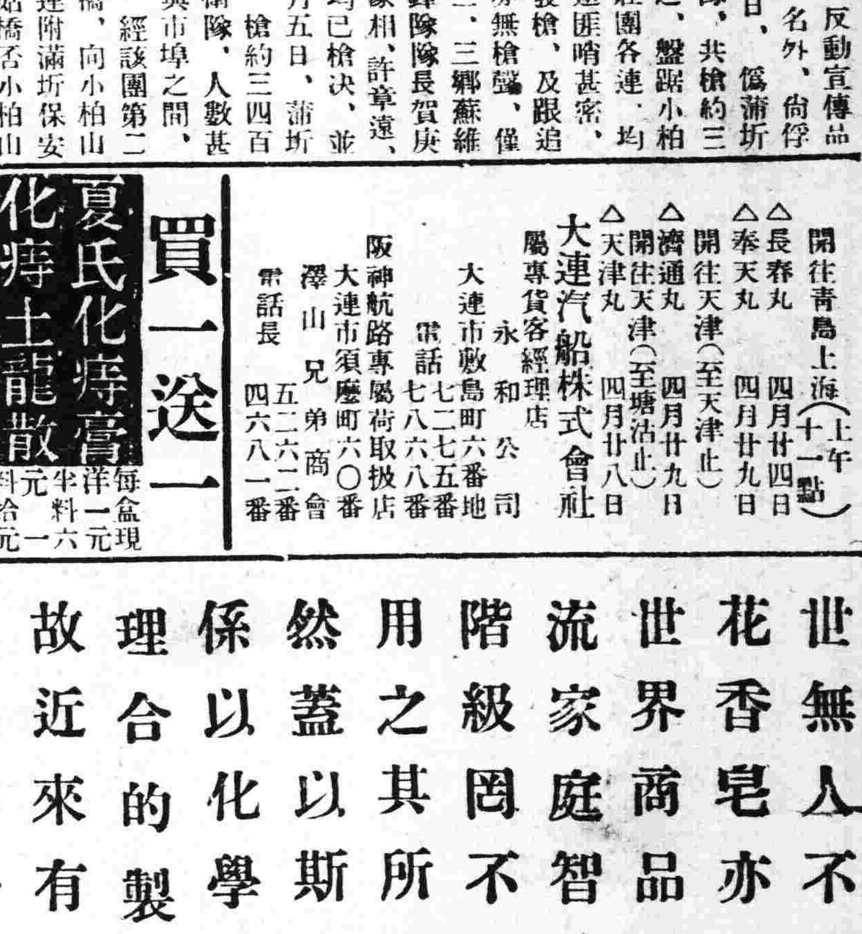

注意 招聘廣告

君欲謀充足之生活、經濟之獨立乎？在君正當工作時間之外、利用閒暇、不需勞力、而得一種高尙副業、且能多增收入、藉在社會活動乎？君如有圖富之心、勤於從事之力、欲謀每月增加多數之收入時即請台駕於每日上午八點至十二點下午二點至四點惠臨本會或通信接洽、機會所在、幸勿交臂失之！

駐奉 萬國儲蓄會啓 商埠地五緯路

感謝眼科聖藥

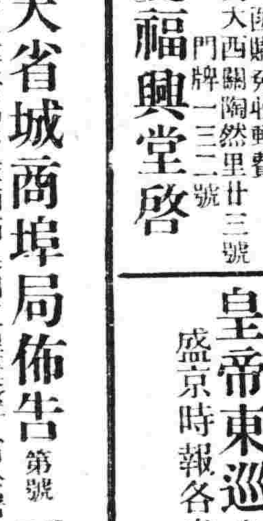

瀋陽地方法院登記處書記員唐宗寅君來函云○英美大藥房大鑒 敬謝者敝人於去春偶患目疾初起不甚爲意漸至雲翳遮睛視物不明日觸怒時發因火即犯歷經中西醫治迄未見效終日憂悶不堪 其苦因閱報章載有貴藥房自製內服眼科聖藥琥珀光明丸 專治男女老幼遠年近日一切雲曚翳障暴發火眼等症閱悉之下不勝欣喜隨至貴藥房購買一盒試服六日果然見效連服數盒目疾若失而翳障盡去光明復原矣斯誠不愧眼科聖藥敝人感佩之餘敬申數語以鳴謝忱○謹將定價開列於後琥珀光明丸六日用量現大洋一元用二日者四角二十年八月二十日○總售處奉天大西城門外電車站英美藥房

桓仁
自去歲秋間陸軍第一團開駐本縣關於保衛治安卹護僑民迭經團長唐公聚五飭屬認眞辦理並迭次布告查禁謠言故地方異常安靜上月寬甸發生刀盜匪攻城事件唐公復不殫辛苦親往搜剿遂得轉危爲安本縣金覺平靜乃近有游勇流氓假藉名義謠言惑衆並任意强搶希圖擾亂地方唐公據報異常震怒經嚴飭軍警拿獲李仲元高雲鴻丁海峯傅景寶等四名均各供認造謠强搶不諱已送縣從嚴懲辦地方安靜如恒惟恐遠道傳聞不明眞相用特登報聲明
桓仁縣農商紳學各界公啓

恭頌四平街市 憲兵分隊山脇伍長井波譯 公安二分局長王璞局員李黃 二君之德政
瀋變發生各地動搖惟我平市安堵如恒實山脇伍長井波譯等維持之功也二君坐鎭道東已逾四月威聲所播宵小匿跡加以剔莠安良排難解紛種種善政不勝枚舉有口皆碑無腹不鼓且治匪有力破案迅速誠國家之干城平市之福星也商民等目覩事功心切銘感爰藉報端以紓謝忱誌不忘耳
四平街道東全體商民謹啓

消耗
無謂消耗爲致貧之由遺精爲青年人之最大消耗以致貧血削瘦精神衰弱甚而轉成癆瘵之症影響健康莫此爲甚
寶康固精丹 爲專門治遺精的特効藥功能保腎固精補虧益氣開胃健脾鎭慾安神易速服之以防止無謂的消耗
定價大洋每瓶貳圓 外埠另加郵費一角
發行所 瀋陽大西邊門外二經路南口路北 寶康藥行

婦女界之福音
貴婦淑女 經血不調 及經期腹痛 紫黑成塊 宮冷白帶 久不受孕 屢患半產等
鹿胎冷香丸 奇效如神

婦科聖藥、鹿胎冷香丸、專治婦女精血不調、經前錯後、經閉止經來腹痛、色氣不正、紫黑成塊崩漏子宮寒冷、赤白帶下腰腿疼痛、夜不安眠、精神鬱悶交接快感缺乏、午後發燒心跳熱、自汗盜汗、勞病咳嗽、氣虛血虧不能安眠、或胸腹脹飽飲食少思、或子宮有病多年不孕或患半產、連傷數胎、以上各症、一經、服用無不力效效力絕大、萬試萬靈誠婦科第一聖藥也、

贈送
本藥房由上海包銷鹿胎冷香丸、爲救濟患病士女起見不顧原本特別犧牲五千盒、作爲贈送東北士女之用、以昭效力而便推廣凡於贈送期內、買冷香鹿胎丸一盒者即送一盒、買半打者、即送半打、贈完即照定價售賣機會無多、幸無失却、
價目 定價每盒四元半打二十元買一盒送一盒外埠函購者欵先惠郵費在內說明書函索附郵票一分即寄
總發行所 奉天鼓樓西路南 金城大藥房
外埠贈處代 安東 瑞祥泰 洮南 德慶仁 遼陽 義和堂 營口 中西藥房 長春 中西藥房 大連 同德藥房 吉林 五洲藥房 鐵嶺 和發久

淋濁的明星
山得爾精 急性慢性淋病？及年久白濁！
山得爾精、乃德國史泰爾氏所發明、在山得爾藥廠製造、爲專治淋濁菌、誠去根之藥也、藥內含有Saudol Phenylum Salicylt umethylene Blue等高貴藥精故効力極大、萬試萬靈、應爲淋病新發明絕妙之靈藥也、內中白檀油、非南洋熱帶産功効不著、本藥乃採取南洋出品最豐富之香油揀精質所製成故效力最大、
山得爾精的治症
山得爾精、爲德國新藥、政府實驗、山得大藥房、最新發明、治淋斷根唯一之藥、一也、凡五淋白濁、及其他尿道諸病患、輕症一盒、重者二盒、久者三盒、服完之後立一奏奇功、百治百效、萬試萬靈、非普通市中所售一般治淋藥、所可比擬也、故歐美各國許醫、無不稱其爲淋濁聖藥、茲將特効如下、急性慢性、赤白淋濁、尿道疼痛、風火砂石、睪丸重大、尿意頻數、尿中混血、利尿不通、婦女白帶子宮炎腫、
定價每盒大洋二元每打二十元 外埠函購貨欵先惠寄費在內
總經理奉天鼓樓西路南 金城大藥房
外埠贈處代 安東 瑞祥泰 洮南 德慶仁 遼陽 義和堂 營口 中西藥房 長春 中西藥房 江省 德泰盛 大連 同德藥房 吉林 五洲藥房 鐵嶺 和發久

調查員一行已離平
決定分兩路入滿洲
李芝敦卿及顧維鈞同乘海圻

【北平十九日聯合電】聯盟調查團李芝敦卿一行、本日（十九）午後十時二十五分由北平出發、中國側隨員之大部分、由張學良更替、

【北平十九日聯合電】預定搭乘日本驅逐艦赴大連之李芝敦卿、尊重顧維鈞之面子、容納中國側之要請、決定搭乘中國軍艦海圻赴大連、一方美意兩國委員、決定赴山海關、轉乘滿洲國之列車入滿洲一行、決定本日午後十時由北平出發、

【北平十九日電通電】自十三日以來、迄至今日、八次改變之聯盟調查員委員入滿問題、變更如左、

一、乘日本驅逐艦芙蓉及朝顏赴大連者　法德兩國委員及該兩國隨員、並去吉田大使以下日本側隨員、二乘中國軍艦海圻赴大連者　李芝敦卿顧維鈞及中國隨員、並書記局員、

三、陸路經由奉山鐵路者　美意兩國委員及該兩國隨員、美國委員麥考益將軍、極力主張視察錦州、固持在山海關迤北轉乘列車視察之强硬意見、結果採取分路入滿洲方針、

繼續委員會之決議
向中日兩代表提示

【日瓦十九日聯合電】十九國繼續委員會、本日午後會議、全員一致採決關于停戰交涉之決議草案、議長伊曼斯、即時向日本代表長岡大使及中國代表顏惠慶兩氏提示該決議草案、

【日內瓦十九日聯合電】本日午後開會之十九國繼續委員會、以全會一致採決之關于上海停戰交涉該委員會之決議草案、首先聲明干與停戰交涉、非委員會之任務、闡明放棄三月四日及三月十一日之聯盟總會決議案、並早日完了撤兵之兩項決議案、該決議案內、關於日本軍撤收條項、約譯如左、

一、本委員會對於日本政府希望早日完了撤收日本軍、並放棄三月四日及三月十一日聯盟總會之決議、
一、但關於撤兵發生重大難關之場合、在上海之各代表、可向委員會通告、故對于上海停戰交涉之干與、非本委員會之任務、
一、本委員會主張兩決議之趣旨並宣言、不可插入其他條件、
一、但撤兵未能早日完了之場合、總會之決議旨趣、考慮不能實行、
一、在上海設混合委員會、就上海恢復平常狀態、付與多數決定之權限、

【日內瓦十八日電通電】本日午后之委員會、關於上海今後之委員會可否以自己之責任、決定日本軍撤退時期問題、有所討論、但委員會多數意見如左、

今後委員會、雖應提示撤退時期、但最後的決定、由聯盟總會執行、聯盟總會負擔責任、

漢口新市長

【東京十九日電通電】據漢口來電、萬聲能于十八日就任漢口市長、

有生等四名、徐均釋放、警察隊已將擄獲案解縣研究、泗陽匪風尤熾、駐軍剿匪、異常認眞、沉息、（一）泗陽團團將丁莊之匪包圍後、肉搏三次、匪仍頑抗、故未即時殲滅、旋經擊整匪三十五名、生擒十名、匪向西北逃竄、曹團與徐圩王洪圩匪接戰、斃二十餘名、兵士受傷三名、（二）獨立旅第一團在劉莊、史莊馬莊、與匪激戰擊落肉票三十餘名、獲步槍三十三枝、斃匪四十五名、生擒二十五名、營長李子純連附當文連、張金元士兵三十一名受傷、陣亡兵士十名（三）左良鳳股匪由丁莊逃竄後、於二十一日午後、占據小吳莊（在泰山鄉東北）當經閻團跟踪尾追復令駐泰山集獨立旅第一二兩團、前往協助、以收夾擊之效當將該匪包圍、匪利用閣牆頑抗、遂以迫擊砲擊、匪勢漸呈搖動、我軍營長西庚、張營長子文、均身先士卒、率隊乘機而入、與匪肉搏約半小時、當場斃匪五十餘名斬斃六十二名、生擒三十二名、股匪百餘名、完全消滅丁莊吳莊兩次與匪激戰、受傷官兵三十一名、陣亡連附一員、士兵一名、（四）沭陽夾圩、顧莊、雙莊等處、有匪百餘名、王旅長令曹團長與文進剿、楊團附振華追剿沿溝之匪、朱參謀率劉林兩團駐泰山集堵截之、（五）曹團長將丁兆懷股匪、包圍泗陽境內、昨輓進攻、斃匪數十名、俘五名其餘逃竄、現正在追擊中、並擬落肉票十名（六）水上公安第七區洪澤湖遊巡大隊前獲匪高俊生等十八名、解送二十五路總指揮部、經訊據高等七名供認爲匪不諱、業經槍決、（七）宿遷著匪馮步奎、擄架勒贖受害頗多、去歲宿遷縣府、以該匪騷擾地方、殺人放火、迭派警隊嚴拿不獲、遂逃邳縣境內、今春綁邳縣農民李姓家、大小八口、索款千萬、當時馮匪並受鎗傷甚重、旋改名張得功、來浦就醫於仁慈醫院、爲邳縣警審隊部偵悉、即派分隊長劉成魁到浦、報告淮陰縣政府、出具證明函件、赴院提解回縣法辦、縣政府旋函院、並派警數人、協同劉分隊長等到院、將馮匪拿後、乘瀛車解回云、

郭泰祺已由寧返滬
將與重光公使會見

【上海十九日電通電】郭泰祺于十九日午後九時三十分、由南京秘密返上海、預定二十日與重光公使會見、提議再開交涉歟、式赴英國總領事館、與四國代表重光公使作非公式會見、

智利停止金本位制

【散地牙哥十八日電通電】智利議會、可決停止金本位法案、預定即日實施、

江北春荒匪熾

淸河浦訊云、江北社會、連受水災、滬變兩種影響、唯一現象、即爲鬧窮、値玆青黃不接之會、經濟方面、尤爲緊張有名無實之振濟、除不肖之慈善家、經手三分肥、財產平添外、貧民無多大實益、滿街都是鳩形鵠面之乞丐、强者搶糧奪食、滿江、西堤、楊莊、迭有發見、其他車夫之請減捐、居戶之請減稅、處處表現出『春荒』不易度過之景象、益以入春以來、天氣亢旱、雨澤愆期、在田麥苗、枯槁欲死、四鄉望雨甚殷、人心咸抱隱憂、各縣本來多匪、因此愈見蠢動、淮陰北鄉丁集、大興莊一帶匪勢猖獗、擄架時間、五區區長曹士文、派團丁在宋集搜索查有蔣洪道窩匪、藏有肉票胡匪胡利市、乘間逃逸、報經湯集警察分隊前往復查、匪已遠颺、起出肉票傳天球、傳天瓚萬小來三名、嫌疑犯蔣洪芳等八名、一併解由大隊部、轉解縣府、訊問結果、八人開釋、肉票給家屬領回、五區周橋鄉突來股匪百餘人、將小學包圍架去學生三十六人、帶至崔永連家內、燒李姓等十餘戶、死傷周連文等多人、旋留學生周

共匪佔漳州
廈門已增兵警戒

【香港二十日聯合電】共產軍于十六日佔領漳州、張貞向海澄退却、爲防備共產軍、由福州到着一個大隊、又由各地召集各部隊、于十七日抵廈門、目下有英國巡洋艦一隻、美國驅逐艦一隻、日本驅逐艦三隻、本埠碇泊中、中國當局、對于外國人、希望暫時延期返漳州、此次入閩共產軍、係孫連仲之部下、因未撥給薪俸、發生騷擾、孫有向省政府要求撥給軍費二百萬元之說、

余漢謀赴大庾籌善後

香港訊云、白崇禧准黃鶴齡辭職、以黃鎮國接任、謂該師長志切訓練民兵、效勞于國、益大、未便阻其志趣、又余漢謀赴大庾、籌贛南善後、第一師駐贛州、一師駐信豐、張枚新師赴興國、

福州訊云、粵當局以李揚敬軍黃任寰張瑞貴黃質文等三師入閩西剿赤、最先開抵閩兩者、係黃任寰師伍漢屏曾友仁國淦、約三千餘人、尚有王定華歐陽新謝錚郭華等四團、亦統於上月二十四日開抵閩邊武平上杭兩縣屬界、旋即以一部進駐閩屬永定之峯市及武平西村等處、準備進其上杭及武平縣城、張瑞貴黃質文兩師亦已陸續向閩西開拔中、沿途設有兵站七處、省政府以粵軍入閩境、當即去電飭閩西各地民團均歸黃部指揮、並電盧興邦張貞兩師長、迅速進兵閩西、協嚴前上都等處、不日可以開入杭武、該師亦已嚴行布置、緊防殘赤東竄、入贛剿赤之余漢謀軍長同時亦有電到閩、以該軍及入閩西各部粵軍正在布置一切、請飭閩方各軍及各縣嚴禁食鹽及一切糧食輸入匪區、使匪部自起紛亂、省府當即分電各軍及各縣遵照、據云、粵當局現決分兩期剿赤、第一期先進兵閩西、第二期則出兵贛邊轉赴汀州、協助剿匪入閩粵軍各上級軍官如李揚敬張理貴黃任寰黃質文杜起雲等、日前會在蕉嶺開剿赤軍事會議、閩張貞亦派有代表前往列席、關於進兵閩西、有詳細討論、黃任寰師長有即啓程入閩訊、至寰入閩西汀屬各縣之赤匪實力、據閩方調查、綜計有羅炳輝游瑞軒李振同（李部即孫連仲叛兵）等部號稱萬餘人、實則不過八九千人、鎗枝僅五六千桿、子彈極缺、其餘閩西土匪、約有三四千人、但均未諳戰術、據地方有餘、抵抗大軍則不足且與赤匪亦不能合作、惟土赤熟於地勢、故欲求將其全數殲滅、則須多費時日耳、另據某方消息、杭武方面赤匪因粵軍大隊已抵閩邊、恐被包圍、已先於二十七日退往長汀、又省府昨曾據新二師師長盧興邦來電、謂赤匪僞十二軍第十一十二兩團、於二十七日晨突自汀州曹坊進攻甯化縣城、經該師第六旅十二團蔣陳各營合力迎擊、激戰數小時、匪始復從原路向汀州潰退、是役計斃匪百餘人獲鎗數十桿、

美英公使等勸告
開停戰交涉
羅文幹對之回答

【南京二十日聯合電】美國公使詹森、於昨日午後抵南京、同時訪見羅文幹、勸告續開停戰會議、且由英公使藍博森寄託之同樣勸告文、面交羅文幹、羅氏對之陳述意見、謂郭泰祺已帶重要訓令赴上海、確信日內將續開交涉、若日本側以國際間協調的精神、明示撤兵時期、該題即時解決、故希望向英公使傳達此意云云、

【南京十九日電通電】美國公使詹森夫婦、乘飛行機突然由上海抵京、訪見國民政府要人、關于停戰會論、聽取南京政府之眞意、交換意見、該公使預定二十日返上海、

日將向議會提法案

【東京十九日聯合電】日本政府預定五月間召集之臨時議會所提出、之法律案及預貨案、于十九日在閣議決定如左、

一、爲關于滿洲事件支付經費、發行公債之法律案、
一、爲塡補昭和七年度歲入不足額發行公債之法律案、
一、改正關稅定率法之法律案
一、關於昭和七年度以降、停止償還國債資金一部存欵之法律案、
一、改定刑事保障法之法律案、
一、關於和緩臨時農村金融之法律案、
一、改正獎勵遠洋漁業法之法律案、
一、基于安定絲價、融資保證法損失之善後處理法律案、
一、爲保障柳川軌道會社所屬軌道發行公債之法律案、
一、改正兌換銀行劵條例之法律案、
一、改正日本銀行劵條例之法律案、
一、改正裁制所構成法律案、
一、昭和七年度歲入歲出總預算追加案、
一、同特別會計歲出入追加預算案、
一、關于滿洲事變及其他追加預算案、

內田總裁留任問題
犬養總裁發出慰留電

【東京十九日電通電】政府鑒於四圍之形勢、決定慰留內田總裁、十九日由犬養首相向內田總裁發出正式慰留電報、

【東京十九日聯合電】本月九日夜、謁見首相時、關於內田總裁辭任時、接受首相非正式交涉就任滿鐵總裁之山本條太郎氏、其後靜觀軍部及各方面情勢、愼重考究之結果、於一兩日前、煩人向首相傳告拒絕就任之意、由此首相亦因其他無適任者、容納軍部側意向、以爲暫令內田氏留任、最爲必要、本日向田總裁發出慰留電報、同時令森翰長歷訪陸軍外務拓務各關係閣僚、要求諒解、

豫南共匪兵力八千
罹災窮民達三百萬

【漢口十九日聯合電】最近河南省南部之共產軍鄺繼勛部下之總兵力、約達八千、異常猖獗、被害地之窮民達三百餘萬、是等窮民、爲求食計、向平漢路沿線各地方肆行掠奪暴動中、

中國側竟彈壓抗日
封鎖工人組合本部

【上海二十日聯合電】昨日在浦東之日華紡積工人等約三千名、對于數日前該工場通告開始操業、表示在日本軍未完全撤退前不就業、因公安局奉上海市長之命令、于十九日午後、突然襲擊該工人組合本部、實行封鎖、且于反日運動、加以彈壓、因之暗示上海市當局此後所採取之抗日運動對策、其眞意及此後態度、頗堪注目、

廈門華軍排日備戰

【廈門十九日聯合電】在本埠節節進行排日戰備、利用海岸之丘陵、構築頑强塹壕、由外國人實行監督、亦購入飛行機三架、及向香港訂購高射砲六門、並麻袋一萬枚、李揚敬預定日內將赴廣東、協議對日戰備、

延開停戰會

【上海二十日聯合電】中國側對于昨日在日內瓦特別委員會之決議案、似尙表示相當之强硬反對、因之藍博森等四公使、憂慮遲延續開會議、協議結果、使美公使詹森赴寧、向南京政府勸告迅速續開交涉、因之預想二十日開會之本會議、不免延期一兩日、

日本將開臨時議會
決定五月二十三日召集

【東京十九日聯合電】下月召集之第六十二次議會、可否按照憲法第四十三條作爲臨時議會、或按照第四十五條作爲特別議會、因如此次情勢、並無前例、故學者間及政府內部、對此有所議論、一方令法制局關於法規上之解釋、作種種調査研究、十九日在定例閣議、愼重協議、結果按照憲法第四十三條、認爲至當、關於臨時議會召集日期及會期、決定如左、

召集日期　五月二十三日
會　　期　二週間
開院式　五月二十四日舉行、按上項決定、實行奏請、議事六月六日完竣、六月七日舉行閉院式、

國際勞動會議提案

【東京十九日聯合電】據內務省接電、在日內瓦之第十六次國際勞動會議總會、經各國代表提出打開不景氣、及樹立救濟失業根本策之決議、

滿洲國對顧維鈞案
聯盟側覺醒對滿認識

【北平十九日聯合電】因禁止顧維鈞入滿問題、聯盟調查委員一行、由北平出發、意外延期、調查團接到日內瓦迄於五月一日以前、提出第一次調查報告之命令、因之李敦卿自抵北平以來、言動時現焦燥、容顏屢呈不悅、李敦卿在北平以前從來預想與顧維鈞同道入滿、有何等困難、一方此爲表現聯盟對滿洲事態認識不足、及遭遇此次困難、李敦卿及各委員受滿洲事態之實際教訓、對滿洲事態、認識一新、由此漸得入調查本舞台之滿洲、按此意義、拒絕顧維鈞入國問題、爲新國家對張學良問題之縮影、委員等亦有所覺悟然此次在北平之種種齟齬及紛爭、固爲可悲之事、但結果爲使調查員一行、對滿洲新事態之認識、增進一步、於委員等本身、亦大有益處、

魯省府調查在鄉軍人

濟南訊云、軍政部爲統計國內軍人詳數起見、特咨請各省政府轉飭所屬各市縣調查在鄉軍人、其所限範圍爲退職或退役之軍官位及退伍之士兵、限期遵辦、山東省政府已接准軍政部函咨及調查在鄉軍人規則、特通令本省各縣、以便彙轉、其通令云、爲令行事、查前准軍政部咨請將在鄉軍人調查表册飭屬尅日辦理、逕送一案、當以此項規則表册、本省並未接到、咨請查照補發去後、玆准咨復內開、爲咨復事、准貴省政府軍字第二六二號咨爲調查在鄉軍人規則並未接到、咨請查照補發、以便轉飭遵照等由、准此、相應檢同該項規則一份、咨請查照辦理等因、附送調查規則及表式各一份到府、准此除分行外、合亟抄發規則表册、令仰該縣政府遵照辦理具報、以便彙轉切切此令、

橋本參謀長抵京城協議

【京城二十日電通電】新任關東軍參謀長橋本少將、今朝八時四十二分抵龍山、赴軍司令部、就在滿鮮人問題及其他協議、今晚七時、向奉天出發、

日本側委員協議停戰案

【上海十九日聯合電】中日停戰會議、因再開迫切植田田代島田之日、本側三委員、于十九日午後三時、在日總領事館參集、協議準備會議、

眞崎次長謁日皇奏陳

【東京十八日聯合電】眞崎參謀次長、十八日午後一時三十分參入宮中、謁見日皇委曲奏陳、上海停戰會議之經過並現狀、侯奉答諸詢後退下、

魯滌平返杭

南京訊云、魯滌平刪（十五日）偕呂宓籌返杭、顧祝同（十五日）晨同鎭江、吳忠信定（十六日）晨乘輪赴皖履新、與皖省剿匪總指揮陳調元取合作態度、

彭德懷傷重身死說

南京訊云、陳誠十二日致蔣電稱、頃據羅師長卓英十一日申電稱、據棉津（在江西萬安縣南）密探報告、匪彭德懷部闔贛、被我軍擊退、彭匪身負重傷、七日死於均村、（在興國縣西五十里與萬安縣交界）死前曾語誠所部回湘爲農、該匪等於七日八日九日等日、捲旗偃渡頗多、官兵頭纏白布誌哀等語、前據三十四旅官長偵探報告、彭匪腹部受傷、則其死當甚確也、又據確報、李崖明瑞確已斃命、現歸襲楚代長、僞第七軍殘部僅有八連云、謹聞等語、

日僑復歸上海激增
居留總數達一萬五千

【上海十九日電通電】據日本總領事館警察之調査、此次因上海事件、避難內地之日僑、迄至十九日、復歸上海者、已達四千三百五十名、撤退內地者、一萬二千名中、復歸三成、現在居留民總數約達一萬五千名、

日民政黨對議會策
將糾彈政府之責任

【東京十九日電通電】民政黨以爲政府此次召集臨時議會、決定會期爲二週間、頗抱不滿、此次臨時議會、由實質的觀之、爲關於政友會當選舉時、向國民公約之各種政策、實施之議會、會期最少約在三週間、方爲立憲的、政友會內閣傳統的縮短會期、採取故意封鎖言論之態度、頗不適宜、但會期既決定爲二週間、只可在此期間內、以財政經濟問題爲中心、徹底的攻擊政府更舉臣節問題、選舉干涉問題、及其他諸般秕政、提出總括的不信任案、堂堂糾彈責任、發揮野黨之威力、

尋花問柳者不可不閱

警告青年
特別注意

文化愈發達、世運愈進步、娼妓所益增多、社會浸淫於黑暗、以致國家之元氣消磨、人類之蕃殖妨碍其流毒眞可怖也、特是毒之波傳、無上下階級之分、無男女老少之別、考吾國流毒盛行之區、南地者屬於上海廣東、北地莫如奉天哈爾濱等處也、一般青年子弟、娛樂靑樓、置身病魔而不醒、攀花拆柳、臨頸白及而不覺、始則傳染妻妾、繼則遺害子孫、走馬章臺諸公、可以聞風自驚矣、子範業職於醫、志在救濟、對於斯症、苦心研究、參考多年、特設花柳專科、凡遇花柳各症、無不詳斷、盡心治療、所用之醫藥器械、皆係德國最新發明者、並備用德國各種最新注射藥、及一切血淸注射、正本淸源、掃除病根、毋使蔓延爲已任、使失足諸君謀安妥治療之地、病無論梅毒、淋症、下疳、與橫痃、期限不論初起與久患、凡屬是症均收確效、治療之迅速、出人意外、取價之低廉、爲從來所未有、識余心者、盍興乎來、本醫研究花柳、並非金錢目的、實爲普救同胞、濟世活人起見、如困苦艱難無力就醫者、一概施治、分文不取、患是症者特別注意、幸勿因循自誤也、

（況日下交春萬物發生而花柳之毒此時亦正在活動之際　倘從前染過花柳梅毒各症瘀毒未淨其根未淸者此時難免復發　本院備有一種淸血藥針功能淸血解毒　豫防花柳注射之後高枕無憂而取費又特別從廉也）

花柳醫院院長　何子範謹啓

總院奉天小西門裡干石橋胡同路北（大戲院西隣）
分院哈爾濱道外正陽八道街口內路東樓房

世界珍聞及其他

非聲大運動
嘈聲喧嚷有害文化 易使人類心靈衰落
……世界各都市急謀取締……

嘈聲是於文化有害的嗎？即厭惡嘈聲者，恐也不敢回答如此嚴重的問題，不過據現代心理學的試驗結果，嘈聲過繁每易使人類之身體，神經與心靈受到過渡的刺激，所以嘈聲可說是於文化有危害的，歐美各城市之人口現在日見增多，嘈聲之增加此亦爲其原因之一，這於他們自己本身是有害的，現在每種新發明的機器，其發聲總似乎比先前的爲大，在城市街道中，已有二分之一的行人大都聽不到普通的聞音，據愛迭生預言，如城市日趨繁嘈，人們遲早是要變成聾子的，

在紐約、詩家谷、倫敦、柏林、巴黎，與其他許多大城市中，市政當局已在着手減少嘈聲之工作，美國有三個科學社設有聲音委員會，著名心理學家亦努力研究嘈聲所加於人們身心上害處的問題，

人類雖不因嘈聲而死傷，可是人類所創造之文化則可因嘈聲故之而衰落，因爲嘈聲可人損壞人們的神經，因之新的文化也就不能有所創造，所以減少嘈聲實爲一種急需的工作，

歐美各國，現正進行『非聲』運動，在大都市均極著意，匈牙利京，並成立『非聲巡查隊』，對於違反市規之嘈雜喧嚷，加以逮捕，柏林去夏即開始取締聲音過大之機器汽車等，巴黎亦有此項取締，倫敦市政並製定非聲法律，最近紐約市衛生委員溫博士，以切實方法謀城市之聲音限制，乃組織非聲委員會從事研究，欲明瞭何種聲音有益人類精神心志，復延請物理學家對各種發音嘈雜加以考証，聞哥倫比亞大學教授費芬盤亦以他種方法試驗，在嘈雜與幽靜中體力之相對運用的問題，柯爾幹大學教授蘭爾特在同樣試驗中，發覺在嘈雜聲音環境中做試驗工作，較在幽靜中工作者爲易於疲倦，

在渥海渥革斯倫大學中，陶基來教授已發現嘈聲之刺激，即所謂別號『嘈聲冰燒酒』的例證，他試驗學生在嘈雜與幽靜環境中從精神工作的速率與正確，發覺嘈聲如不過重或不過久時通常較平靜爲稍有益處，很明顯的嘈聲使學生工作更爲敏捷，或使其腦子活動稍靈速，這個研究的結果與莫根及蘭特二教授所得之結論深相符合，嘈聲之爲神經的，身體的，與精神的刺激素，殆已爲公認之意見，對於天生笨蠢與不活動的人們嘈雜的城市是於他有很大益處的，如心靈刺激物之於手足遲緩之人者然，但對於舉動靈敏之人，陶基來教授之『嘈聲冰燒酒』是於他有害的，因爲刺激太過分了，

論不嘈聲對文化關係之心理學的試驗結果如何，其煩擾人們總是無疑的，假如城市居民都因嘈聲過煩而至神經錯亂，則公衆意見亦必會強迫過止之，現代都市之嘈雜超過鄉村百倍之上，如一般市民都能從事於『非聲』運動，則非必要的嘈聲是可以減除的，

首都 設歌女學校

南京市政府，現爲提倡歌舞娛樂起見，特准設立歌女職業補習學校，並聘請著名歌曲文學家，担任教授，由市府首次撥欵四百元，作爲開辦費云，

南極冰原中寒鳥 有十七種之多
引起世界學者注意

南極冰原中，產生一種耐寒之鳥，形似巨雁，羽毛黑白，視之極爲美麗，成羣飛翔，時爲探險家所遇，即世界通稱之愛嬌鳥是也，據最近電訊此種寒鳥，益見衆有，經詳細考查，發現十七種之多，然冰天雪地中，何以爲食，何以爲宿，以及如何生殖，均極引起學者注意，其最有意義者即鳥類亦爲陸地動物之一，倘彼輩能終年生存，則人類亦有長久居此之時代云，

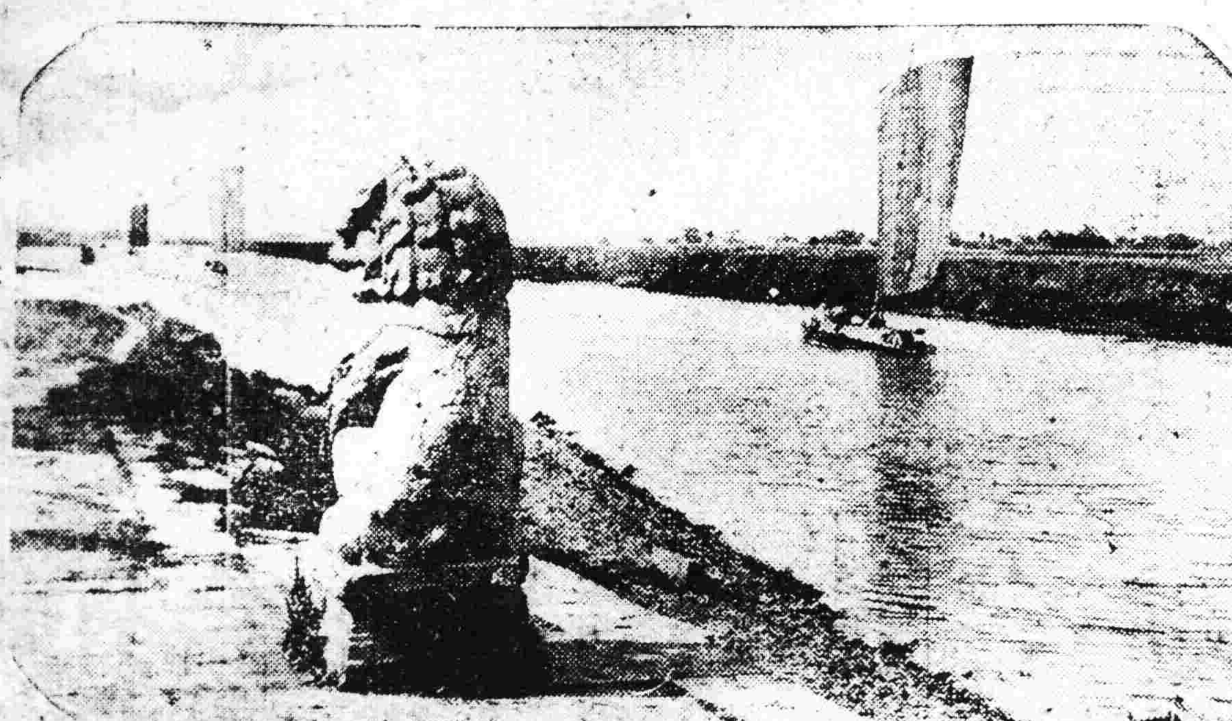

◇◇江南春色（揚州運河風景）

賈波林欲觀東亞貧民窟

東京電云，日本鐵道省及國際觀光局，對於行將來日之賈波林氏之招待考案決定，已向賈波林送出正式招待狀，並贈送賈氏一特別車票，此種車票係一等，日期不定，不收費用，日本全國何處均可通行無阻，又東京日光、大阪、京都、奈良、箱根、熱海AIMIC（按爲一島專爲外人海水浴而設）等名勝各所，均已籌備盛大歡迎會，內務省當局接賈氏來電謂『余來東亞，擬欲參觀貴國之貧民窟』故該省訓令東京市永田市長，將東京市之貧民住所，大加整理，以備賈氏視察云，

美人禍水
黎明暉案 鄭國有亦入獄

香港通信云，電影明星黎明暉於去月二十四晚八時許，與其愛友馮德謙，由跑馬地山村道出携手而行，至奕蔭街口時，突被兇徒躡後放槍將馮擊斃，本港警察當局對於此案，經已嚴密偵查，然而頭緒紛紛，雖迭有拘獲人犯，但均屬嫌疑者，因未得証據，故一經審訊後，即行釋放，及至昨日（四號）下午，警署偵探部忽派探傳鄭國有到部問話，即將其扣留，準備控以主使在逃西洋人兇手謀殺馮德謙罪，查鄭國有爲星洲已故富商鄭梓之孫，亦爲黎明暉之摯友，彼此認識五六年，兩人曾同在星洲上海及香港居住，該案未發生前之月餘，黎仍與鄭居於山村道五十號，詎今歲春初，彼二人忽生衝突，黎乃偕其母脫離鄭家，該案之死者馮德謙，亦鄭之故交，久已與黎氏結識，黎氏離鄭家後，則與馮居於油麻地彌敦酒店，分房而居，彼此感情甚篤，且有結姻之籌備，詎料突遭慘斃，當時黎在警署報案，疑此事與鄭有關，是故警察當局於慘案發生之夕，曾派出大隊警探到山村道五十號鄭屋搜查，雖查得鄭有星港兩埠槍照各一紙，而槍不在，旋以事無憑証，且無違禁品搜獲，故未有拘人，翌日警察當局仍以案情重大，再傳鄭氏到署中問話，旋亦釋之，於此十日中，警察當局佈置極查緝主兇，前數日在省港輪船碼頭及油麻地妓院拘獲嫌疑犯數人，前晨更拘獲一稍有頭緒者，故昨日即將鄭氏扣留，今晨十時，解由副裁判司溫宗士提審，鄭氏身穿西服，中褲，惟領帶硬領，均被警察按例除去，頭髮蓬鬆手持遊客帽一張立於案前，由副律政司連些路主控，鄭聘布律端律師辯護，首由連司宣讀案情，略謂自黃坭埇畔血案發生後，警察追兇不遺餘力，經拘獲嫌疑犯數人，現因鄭國有犯有主使行兇嫌疑，故控以於三月十九日至三月廿四日之間，主使在逃兇手謀殺馮德謙之罪，旋鄭氏律師布律端即起立向裁判司請求謂現被告雖受有嫌疑，但事實未有確據，請准予具保出外候審，（鄭氏對人言願以十萬元請保，免嘗鐵窗風味）但律政司謂案情重大，事關謀殺，不便具保出外候審，裁判司以主控官反對，亦不准所請，旋以主控方面尚須考慮，故命將案展期一星期，即下星期二（十一號）上午再提堂，定期正式審訊，鄭氏遂被帶入羈留所去，是晨黎氏未到庭，惟鄭家有婦女三人前往觀審，以官不准具保出外，欲趨前與鄭而談，卒被警察阻止，三人乃垂淚而去云，

西歐學者詩弔裁軍
「和平之神哭了」

日內瓦電云，裁軍大會，六十提案及計劃表，已顯示世界各國間對數項原則上，業有一驚人之相當同意，西歐學者，聞而弔以『和平之神哭了』之哀詩茲將一部分國家，對各具體案之反對者列表如下，

提案	贊成之國家
設立國際軍器管理機關	五十
軍備裁減，無進一步安全之保障	四十三
廢止毒氣及化學戰爭	三十四
廢止或限制重砲	二十七
廢止坦克車	二十四
和平組織基於一切安全之平等權利	廿六
禁止毒氣戰爭保護平民	二零
普遍之預算限制	一八
廢止或限制潛水艇	一六
民用航空國際化	十二
廢止轟炸機	十二
廢止軍用飛機	十二
全部禁止毒氣戰	十二
禁止製瓦斯及化學品	十一
普遍的及全部的裁軍	三

井陘變態之婚姻

▲鬼妻　寡婦　童養媳

▲井陘通訊，井陘習俗，有娶妻童養媳寡婦之擧，亦可稱爲特殊之婚姻，惟儀仗執事，則甚爲簡略耳，茲分述於下，

▲娶寡婦　往昔上大夫不樂娶再醮之女，近世此風稍變，娶時禮節較簡，惟翁姑索財禮極苛，近有多至三四百元者，亦由媒妁議妥，翁姑出賣契，新交財禮，孀婦母家，亦使用財禮洋歡十元，或至百元，交錢出契，俗謂之把定，孀婦妝奩，例由母家運回，婦向翁姑叩首告別，一面向故夫燒紙，俗謂之離別紙，先歸母家，待新夫來娶，新夫即備肩輿樂工，向孀婦母家迎娶，惟不親往，亦無陪客，歸時須繞大樹三匝，不知何意，夫婦無交拜禮，但必拜宗祖並拜翁姑威族與親友，有子女者須叩首認母，慶賀者亦簡單，娶後三五日，始回妝按孀婦有因生活困難而醮者，有因翁姑虐待兒弟逼迫而再醮者，或有不安於室者，一經再醮，爲人鄙之，謂其不能守節，此由舊禮教之毒尚未解除之所致也，

▲童養媳　童養媳爲法律所禁，因其多受婆母虐待，不齒人類故也，然在井陘，則不可同日而語，本縣溺女風熾，男子過剩，貧家娶婦非易，或則以女易婦，或則將他人棄女而乳哺成婦，其撫育之心，與親女無異，如此既救該女之生命，復省訂婚之錢財，一舉兩得，間有被婆母虐待者固極少也，娶時，由母家先接回，男子親迎，與尋常娶婦無異，貧家有爲省錢計，在灶神前焚香設供，爲童養裏戴髻者，諺云，灶火坑下戴髻髻，蓋本莊子灶有髻之說，而創行是法，後世習俗相沿，不知所本，

▲娶鬼妻　小合葬之說，見諸戴禮，後人師其意，以釋夫死與夫亡妻嫁者，必爲之求亡女同穴，俗謂之圓墓，亦曰娶鬼妻，當女子病故，或未訂婚，未娶而夫家不允送喪者，例由戚友介紹與已死某人合葬，女家略有所索，如冥衣棺槨，男家先將男子尸骨檢出穴外，俟其棺

纍纍戰骨入荒邱
「無名兵」三字亦不可得

滬戰畢，江灣廟行間戰爭遺屍，皆由各慈善機關從事收殮，其人數未悉多少，在廣肇山莊臨關三百畝之義冢一帶，掘成長壕，排佈棺木，纍纍成列，武士姓名符號均爲遺失，乃在各墳前大書『無名兵』而矣，事後多失其藁，雖『無名兵』三字，亦不可得，路人過此，徒弔斜陽，則又誰知係爲國殤之英雄耶悲夫，

◇——過了十天了
客人『我昨不買的那個雞蛋都是壞的』
商人『我由前十天就每天勸着你不買偏昨天你纔買那還不壞麼』

報面醫科大學

君不欲「長生不老」乎

德國古來之長生不老秘藥。今依科學之發明、遂得返老還童之長生仙藥。如結核衰弱。胃腸病弱。及婦孺之虛弱。一用此藥。則神効立著。

昔人頗信若以幼稚動物血液注入人體則能返老還童。圖即一六六七年英國神學士珂略氏由羔羊頸內動脈輸血之情形也。

古今世界各國之長壽者

中國天皇氏地皇氏第一

『人生五十』與『人生七十古來稀』等句。大體謂今日人間之壽命。多樂有相當之長壽。幾爲一般人普通之性理。太古時代。中國有天皇氏。地皇氏長生一萬八千歲。西洋則有亞當。壽達一千歲。東鄰日本。有武內宿彌保四百歲等說。至今流傳。人多羨之。惟此說均荒誕不經。遽難憑信。至近世之長壽者。當十七世紀英國有一百五十三歲之農夫巴爾君。又格拉斯哥寺院建設者根丁喀君。皆至有一百八十五歲之長壽。德國有洛比諾夫人者。達一百十五歲。生前曾受馳名細菌學者梅朱尼哥夫君之訪問。以談長生聞。至東鄰日本。寬政八年。在三河國水泉村有一農夫名萬平者。善保一百九十四歲之長壽。均有正確記錄。足資考証。

著名之研究長壽法者夫飛蘭特氏。曾經斷言。略謂『人生之器官與其生活力。易於持續至二百年間。』蓋有實例可証。

長生不老秘藥 果爲何物？

昔秦始皇派人遍地尋求不老不死藥。人所共知。由今日之科學觀之。如彼之絕對不老不死藥。現尚到底無望。至長壽上有効力之藥。自古東西洋亦均不乏。譬如中國有金丹。或呼謂丹者。在西洋則有巴拉塞爾士之長命藥。以及松謝爾梅爾伯之長壽茶等。皆屬此類。人曾多愛用之。今用科學的方法。檢驗此藥。則知或爲水銀與砒素之混合物。或爲痲醉藥『以太』之類。大半多屬有害無益之藥物。

不可思議的徽菌力
酵母之整腸作用

頗良藥爲德國向有一長壽。人所珍重。醫師對於所有疾病。無不先投此藥。藥名呼爲酵母。按酵母云者。係一種黴菌。各國學者熱心研究之結果。至今始發見該酵母含有可驚的有効要素。內科無論矣。對於小兒科皮膚科婦人科以及外科等諸疾病。有顯然的效果。足徵實例。即謂爲現代科學上最高最良之長生不老藥。亦無妨也。

至其効果。實具多種。不遑枚舉。然對於種種疾病。能常見其共通且最顯著的効果。即爲整腸作用。此可謂爲長壽良藥之一重要根據。本年四月。日本有名雜誌『王』中。有一篇長生不老論文。內容說明即酵母之効力。就中載有實例。謂崎玉縣住人。姓太田。名矢十郎。現年七十八歲。向患胃病。肉落骨聳。手足僅餘皮筋。及服用『若素』僅一月餘。不但胃病全癒。肌肉亦增。顏色更漸變爲紅色。猶如壯年云云。

腸長則人壽短
除去其半尚可生存

抑人之衰老云者。卽因組織身體之細胞。衰老枯朽。然衰老原因。係生有毒物質。鬱蓄累積於人體中。致細胞活力。漸次引起失勢減退故也。然則。右項有毒物質。從何而醞釀乎？。關於此事。法國巴士托爾研究所細菌學部長梅朱尼哥夫博士。曾於距今二十年前。已得一大發見。使世界醫學界驚嘆不置

衰老原因

梅博士就諸種動物詳細研究之結果。達到腸長則命短之事實。腸長。則腸中之有害黴菌。自然繁殖而增多。毒素愈多。此毒素遂循環於體內。妨礙細胞。是以生命短縮。然而人之腸綦長。故其命輒短。人欲使其腸爲短。則到底爲不可能。但若能設法不使腸內繁殖右項有害黴菌。則人必能延長壽命。此爲梅博士『長生不老論』之骨幹。

殺黴菌之黴菌

梅博士未發見右說以前。溯及廿年前有一學者斯邏爾。早已發見人糞中實存有害黴菌二十餘種。迄今發見更多數之新有害黴菌。縱不直接誘起疾病。至在腸內發生毒素一節。儼然有不可動之事實。足以証明。因便秘素起頭疼及神經疼痛等諸種障故。多係此項毒素之所爲此說已爲世界一般學者所公認。由是觀之。可謂入腸以短爲愈。日本九州醫大三宅速博士。曩已根據切除腸官實驗之例。其論証謂縱切斷除去腸官半部。於生存上毫無任何障害。由是爲殺腸內有害黴菌計。一時風行服用乳酸菌。查此菌之活。有發生乳酸之作用。其乳酸有殺他黴菌之能力。曾幾何時。既發見如上述之酵母。殺菌力。非乳酸菌所及。不但甚爲強烈。且有種種長處。除整腸以外。另有種種効果。究非乳酸菌之所能匹敵。

長年患慢性胃腸者
服用此藥立刻病癒

日本營養學界之權威東京帝國大學名譽教授澤村眞博士。早已着眼右項酵母之効果。力求其研究。選擇酵母新種。並其全成分之製劑化。竟得成功。一方由米胚芽除去纖維。抽出維他命及其他有効成分全部。與右項酵母相混合。發明日本唯一之酵素營養劑。定名謂『若素』

理想的腸內殺菌力

該劑之腸內殺菌。極爲強盛。依劑中酵母之一酵素作用生成乳酸。故其効力實爲永久的。不如乳酸菌之『菌一死即消滅其殺菌之力。且僅有短期間的効力而已』等之不便。足謂格外進步。

其殺菌力非僅如此。尚有諸多酵素。有殺他菌之作用。又有如炭末之吸着作用。專吸收有毒物質以相排泄。但與一般瀉藥全異。絕無誘發副作用等事。此劑之催促通便（排糞）也。和緩而又確實。於防止發生腸內毒素之點。一無所遺。實可謂至突盡矣。

此劑性質。既經如此。凡服用『若素』者。首先感覺整腸快適。如便秘立刻見愈。酒刺及蕁麻疹等。基於腸內醱酵異常之諸病。亦可以從而斷絕。

實驗報告二千例

此劑除右項殺菌酵素及整腸作用外。尚富於消化酵素以及英休林（Insulin）維他命。肝臟素（獸臘粉（Glycogen））等貴重營養素。又酵母性質上。自爲含有對消化器有益有効之藥物。是以其靈顯。不但止於通便一事。如胃擴張。胃酸過多。急性或慢性胃腸加答兒。乳兒消化不良。綠糞及其他所有胃腸疾病。一旦服用此藥。則立刻見癒。

敝會自發售此藥以來。雖未逾數月然陸續由各方接到感謝書簡。堆積成山。日本醫學界泰斗百合野醫學博士。豐島醫學博士。及其他著名醫師之實驗報告。已逾兩千件以上。誠足証此仙藥之神効而靈妙矣。

結核・脚氣・浮腫

且此劑有顯著的增進食慾。增進營養。並加增白血球。從而招來對疾病 抵抗力自癒力之強大對於肺結核。肋膜炎。腹膜炎。骨疽（Caries）等諸症有驚異的治療成績。又因飽含第二維他命。能治各種脚氣。更因有利尿作用。腎臟病浮腫亦可得奇効。其應用範圍之廣汎。効力之卓絕。無與比倫。誠爲筆舌所難盡。苟常用此劑至少能避免人生主要之大患惡疾。使衰老死期遲至。即得到長生不死。亦無所容其疑義者也

購買『若素』者須知

『若素』目下已由富有資力之三井洋行向中國南北各地著名大藥店開始批發售賣。各地人士。如不能就近購得此藥時。可隨時向各地三井洋行支店去函購買。縱買一瓶。該洋行亦必加意包裝。對於郵送。負担完全責任。蓋三井洋行因『若素』効力偉大。故不惜爲顧客出此種便利的創舉。至於藥價。金票一元六角者。可供一月服用。價格亦非常低廉（記者附識）三井洋行各地支店如下。

上海四川路。三井洋行上海支店。漢口大平街漢口支店。北京東單牌樓總布胡同北京支店。天津日本租界天津支店。長春室町四丁目長春支店。奉天郵局私書函第四二號奉天支店。大連市山縣通大連支店。濟南堂哈爾濱水道町哈爾濱支店。青島堂邑路青島支店。大連市浪花町滿洲代理店日本賣藥株式會社

其他各地大藥房皆有出售

鐵証

△謝函數千件▽　報不勝載

黑龍江邊防軍保安游擊隊文牘副官任澤民先生來函云

黑龍江邊防軍保安游擊隊文牘副官 任先生來函云逕啟者上月由貴號寄來婦科三寶遼方貼服神効異常茲再寄上大洋十元收到時請即將加料紅緞子仙膏一大貼調經養血丸兩料帶藥一付火速隨郵寄下以便應用爲荷回件請寄 中東路海拉爾新街日本當舖後院交保安游擊隊隊部任副官即妥

△克山縣天德合燒鍋高億豐先生來函云

啓者鄙人前購貴藥房紅緞子仙膏及調精養血丸敝內子依法服貼病已霍然全愈茲有同病者聞悉擬再購紅緞子仙膏大中貼各一張調精養血丸一料半併滙上大洋九元五毛收妥祈即照郵勿悞爲荷

△滿洲里特別區警察第一駐在所金世五先生來函云

金劾先大藥房台鑒前由貴藥房購紅緞子仙膏並蒙惠贈帶藥照收後即使內子 貼用旬日之間頗見功効茲再滙洋五元擬購大貼一貼加料仙膏一貼 並祈惠賜帶藥二付無任銘感

盤山稅捐徵收局王菊甫先生來函云

啓者久仰貴號之紅緞子仙膏名馳遐邇久欲購備以應家庭之需苦於附近無代售處茲寄郵票貳百分請將大貼紅緞子仙膏寄下一貼爲荷

▲紅緞子仙膏 主治婦女經脈不調、月經不准、赶前錯後、經行腹痛、子宮寒冷、白帶過多、寒血凝滯、久不受孕、屢患小產、血少乾癆、經閉經枯、崩漏不止、血色紫黑、或如泔水、面黃肌瘦、少食無眠、胸膈膨悶、午後發燒、心跳心忙、

無論如何難治之症或經多醫不效者將仙膏貼 肚臍一張百病具消無病常貼此膏舒筋活血追風散寒種子調經可 登壽域誠聖藥也內服調經養血丸善治血 氣虛弱腹中癥瘕塊肚腹疼痛四肢倦怠骨蒸發熱氣短咳嗽以及婦女百病無不 藥到病除大有起死回生之效凡婦女患病無論輕重早有新得如能外貼 紅緞子仙膏內服調經養血丸則百病若失氣血充足身體 強健可得家庭中樂趣也紅緞子仙膏定價大洋四元中貼兩元 加料每貼六元調經養血丸一料現洋四元

良機 本藥房爲濟世活人起見 紅緞子仙膏減價一半 每貼三元大貼者二元中貼者一元另送帶藥一付 加料

總發行哈爾濱道外十五道　金劾先藥房

婦科三寶紅緞子仙膏代理處列下

奉天鼓樓西金城大藥房　安東中富街東益增遠　迎濟街東益增遠

奉天大成藥房　奉天震泰報館　奉天大生藥房　遼日站恒濟堂　安東瑞祥泰　大連華泰藥房　公主嶺三合公　四平街天德堂　開原德祥厚

開原同源廣　[illegible]城德增福　遼陽養和堂　千金寨德泰興　千金寨信義堂　千金寨崇盛堂　本溪春興堂　鳳城大德堂　洮南德慶仁

遼源德泰順　洮南和順發　通遼大來當　營口紅春堂　錦縣天生堂　吉林東升遠　吉林中西藥房

吉林文生堂　吉林毓生藥房　長春泰和藥房　長春中西藥房　江省德泰盛　江省中西藥房　江省裕原堂　江省育生堂

東三省總發行哈爾濱道外十五道街 金劾先藥房

外埠函購將欵由郵滙下原班不悞郵票亦代可價

國聯調查團已抵秦皇島 水陸會合於奉在明日

國聯調查委員一行、決分兩班、由水陸兩路入滿、已誌本報、茲者該調查團已于十九日午後十時半、搭乘專車離平、旋于廿日午前二時、通過天津、午前十時、安抵秦皇島、由此分爲兩班、李敦卿顧維鈞及其隨員、搭乘中國巡洋艦海圻、法國郭羅蒂爾將軍、德國謝奈博士、日吉田大使、及其隨員等、分乘日驅逐艦兩艘、當于廿日夜解纜直赴大連、于廿一日午前抵大連、下榻於大和旅館、旋于廿二日離連來奉、意國阿爾德羅班蒂伯、美國瑪圭將軍、及其隨員等陸路班、搭乘滿洲國派遣之專車、當于廿一日晨由秦皇島出發來滿、途中在錦州稍事視察後、廿二日午後來奉、與水路班相會合、下榻於大和旅館云、

又山海關電、調查團陸路班十二名、已于二十日午前十一時抵關、豫定二十一日午前九時出關、午後四時五十分、駛抵錦州、二十二日午前、視察附近情形、正午離錦、午後五時抵奉、

民族協和大宣傳 各班員一齊出發

中央組織協和黨、曾誌本報、茲據長春專訊民族協和運動促進會因闡明建國意義爲目的、乃爲民間青年必須奮勇而起、應向教育農工商各界知識階級宣傳、故由該會組織高級宣講隊三班、特派各省宣傳民族協和旨趣、各班日程及宣傳員分列如下、

第一班 派遣地奉天省內

出發 四月二十日
歸省 五月十三日
班員 二名、呂名實、單守全、講演地七處、旅程二十四日間、
奉天 四月廿日至廿三日
錦州 廿四日至二十六日
營口 二十八日至三十日
大連 五月一日至四日
旅順 五日至六日
遼陽 七日至八日
安東 十日至十二日

第二班 派遣地奉天吉林兩省

出發 四月二十日
歸省 五月九日
班員 二名、姚寶琦、王實琛、講演地六處、旅程十六日
鐵嶺 四月廿日至二十一日
開原 廿二日至二十三日
長春 廿六日至二十九日
吉林 五月二日至五日
海龍 七日至八日
撫順 九日

第三班 派遣地奉黑吉三省

出發 四月二十日
歸省 五月十一日
班員 二名、丁渤、范修德、講演地五處旅程二十一日
遼源 四月廿日至廿一日
通遼 二十四日至廿五日
洮南 二十六日至廿七日
齊齊哈爾 三十日至五月三日
哈爾濱 五月五日至十日

滿洲國自主 郵費不加

【長春專電】中國政府、決自五月一日起、提高郵稅、已于十八日對奉天及吡阜郵務管理局送到該通告、惟滿洲國當局以爲滿洲國既已脫離中國、實行獨立、理應不受南京政府命令、已決計將滿洲國內郵稅、維持現狀、不復提高、並聞當局接收郵政事宜、當俟兩三日後定全告竣云、

發放接濟春耕 委員一部回省

省公署前派赴東路柳海鳳莊等縣、發放接濟春耕委員陳王中李香圃等、頃因業將各該縣接濟春耕之欵發放完竣、遂於十九日、返省覆命云、

反吉軍西進 石頭河子

據某方消息、反吉匪軍于十七日搭乘客車三輛、貨車廿四輛、並積載多數槍械子彈、以及火砲等、由橫道河子開駛西進、抵石頭河子、在該地俄中學校內卸貨集積云、

東部國境共氛熾 將與反吉匪軍一致合作

旅居尼科里斯克附近之不逞鮮人以二百餘人爲主隊、編成數隊、由俄人將校指揮之下、行將與反吉軍合流、一致行動云、

又訊、北滿共黨策動、頃漸激化、在東部國境綏芬地方對於各村鎮居民、分配麵包、該麵包包紙上、記有共產黨宣言文、又在富錦地方頃發現赤衛軍騎兵在各村落間來往頻繁、極力收買糧餉、又綏芬赤系份子中鐵路技師刻門、中東路中學校長李布倫優克、教員蘇德爾維洛夫外兩人、中東路車掌李洛寧及其他稅關吏兩人等、似與哈爾濱陰謀事件有關係、頃已前後逃竄於俄領之內云、

東鐵從業員罷業 仍與炸車檢舉案有關

東鐵線全線從業員將有同盟罷工之行動、而其原因則爲前次所出之炸車案未遂所欲、致有多數蘇聯人被拘、經向官憲請求釋放、而官憲未予允准、故有此罷業之舉動、但東鐵管理局長魯德氏、則對日本方面聲稱、一般從業員萬無出此行動之事、有之亦係出於中國方面之煽動、當嚴予警戒、勿令發生、苟從業員等、眞有決行罷業之事、則當嚴重監督蘇聯方面之從業員、不令其參加、故對此辦法、業經嚴命部下遵照云、

特區行政長官 暫不更動

關於東省特別區行政長官更迭一事、近來外間宣傳甚盛昨據由京來奉某君謂、參議院院長、兼東省特別區行政長官張景惠、刻正在京、督飭屬員籌備成立參議院事宜、中央對於東省特區長官一職、因無適當人物、且該區爲外人雜居之所、不可無一大員坐鎮、是以對於長官、暫不更動、故張長官、俟參議院佈置就緒後、即行回哈任地、至外間謂、特區長官、行將更迭、殆屬宣傳云、

內田總裁 決定留任

大連電訊、滿鐵總裁內田康哉、鑑於周圍情形、于十九日決定留任云、

○○○○二十日攝於附屬地水塔附近○○○○

社會保險施行期 須俟身分登記法完成後

中央擬實行社會保險制度、已誌昨報、茲據續訊、此項社會保險制度、確正由中央籌劃中、但施行期、須俟身分登記法完成以後、方能實行云、

市署測量區域 繪製市街圖

市政公署闞傳紱、以市政區域、地勢遼闊、局勢詳圖、早經分別測製、惟因市政建設道街開拓、諸多變動、與前令製之圖多有不附之處、爲根本計劃開發事務便於測覽計、特飭工程科測量班、迅將省市詳圖赶爲測量、另製新圖、俾便參照、故該班於昨日由技士率領職傭員夫、實行測量、由電車路開始工作云、

警務廳 兼辦清鄉

奉天警務廳、已經正式組織成立、聞省署擬照民十七八年以前辦法、仍使警察機關兼辦清鄉、以資便利、即警務廳附設清鄉總局、各縣縣局、設立清鄉分局、日內當可發表附設云、

天氣豫報

南西風
四月廿一日 晴一時曇
二十日之溫度
平均 五度五
最高 八度六
最低 二度七

中央決派大軍 澈底剿滅匪軍

長春電訊、吉省西北地方之匪團蔓延、一次剿討、稍呈平靜、頃該匪團恢復勢力、瀰又思逞、當局有鑑及此、決派剿匪軍約一萬二千人、着手編制、據調查現在匪方勢力如下、五家站扶餘有三百人、長春嶺各有二千五百人、青山站七百人、新站七百人、洮巴站七百人、大孤家子三百人、于家站集廠各有五百人、增盛永四百人、社里站三百人、南江口一百五十八人、西江口三百人、伯都訥四百人、此外反吉軍潰兵魏兆江王祿第八旅部、第二十八旅李擇生部、第二十一旅蓋谷祥部、王中秋部舊吉軍訓練署所屬各旅、獨立第二十二旅鄭煥祿部、獨立三第十旅張計發部第二十四旅安長存部、第一旅鄒德部、及劉清堂部等、均與匪團合流、其勢難侮、吉軍亦快選派精銳部隊決一舉覆滅云、

警備軍 薪餉增加

奉天各部軍隊、現經分編置于奉天省及洮遼兩警備司令下管轄、據聞當局以兩部警備部隊薪餉微薄、不足養廉、乃擬定增加兵士自十六元起碼、官佐則增加三分之一以上、五月份即可實行云、

瀋海路將 歸官辦訊

交通部長丁鑑修、現以瀋海鐵路公司、原係官民合辦、年來民間經濟困窮、擬將該路民股發還、統歸官有、並將公司名義取消、改稱管理局、以濟民困、而便管理、一俟呈准、即將實行云、

債務案件執行困難 一日間必有數起

因值此錢法緊縮之際、而債務糾紛、亦隨之增加、故近來地方法院、受理此項案件、一日間必有六七起之多、法官對於此項案件、執行甚感困難、因被債人、雖有財產、按照執行條例拍賣、但問津者寥寥、抵銷債務、而債務人、亦不願承領、故執行頗感棘手、按、法院照執行條例拍賣抵押物品但經減價三次、尚難賣出無承買者、應由債權人承領抵押物品抵銷債務、如債權人不欲承領、只得減第四次、已令行各地方法院及各分庭遵照辦理云、

漏釘車牌加罰展期

瀋陽縣于二十日佈告云、爲佈告事、案查每年漏釘車牌加罰日期、自四月一日起、歷辦在案、茲查本年度發放車牌早逾加罰日期、本縣長目睹時艱民生凋敝、兼以縣境盜匪充斥、塗炭不堪、爲體恤人民計、將漏釘車牌加罰日期展限一月、無如各車戶仍自觀望、希圖倖漏、展限之期、轉瞬已屆、各該車戶如再不肯遵期購買、定由五月一日起、照章加罰、以示懲戒、而重捐務云云、

中央警務司選派候補 警察官幹部留日

【長春專訊】民政部警務司、爲改善滿洲國警察起見、特向日本內務省警察官吏講習所、選送警察官幹部候補者、依附列各項嚴重選拔、務於本月廿五日將候補者操行調查書及本人之履歷一併送司候核、茲將其章程覓錄如下、

一、品行端正身體强健將來能堪服務警察官之劇烈事務者、
二、年齡自廿一至卅五歲者爲合格、
三、學力須有中學卒業程度以上通曉日本語者爲妙、
四、應選拔推荐者於四月三十日上午九時携帶筆墨到民政部警務司聽候試驗、
五、民政部警務司對於決定選拔派遣者之旅費及其他一切之支出不用本人負担、
六、各處推荐者、以十名爲限、

瀋陽縣 支配賑款 召集所屬會議

瀋陽縣長謝桐森爲關於支配執政頒給之賑金一萬七千元起見、特于二十日下午二時在該署會議廳召集各局長及農商會長民團團長等開會討論支配之辦法云、

徐文海部 剿匪獲勝

徐文海部自歸順後、從事剿匪工作、頃在鳳城縣寨馬集附近、攻討姜振東部大刀會數百人、斃匪十餘人、並活擒姜振東、鹵獲長槍五十支及其他槍械云、

「奉諭不准過點」 大觀茶園顧曲紛爭

北市場大觀茶園、近爲招徠顧客計、每日下午、皆由王瀛川演重頭劇、作爲大軸、預先必言全演、如落馬湖准帶水擒李佩、珠簾寨准帶收威、屆時則託稱奉諭不准過點、演未及半而閉幕、日昨延至晚三時、始行開幕、至六時珠簾寨僅演一半、又將黑牌掛出、大書奉諭不准過點、宣告閉幕、當有兩廂客質問曰、報內載明准帶收威、因何演至先行誤卯即止、非令退票不可、園役謂奉諭不准過點、顧客謂報載晚二時開場因何延至三點、於是紛爭大起、卒經中人勸息、而觀客多以該園不講信用、不肯復往云、

○瀋○水○小○新○聞○

一醫生失踪一

小南關下頭操場北上坎、醫生白某、于三月杪突然失踪、迄無下落、最家人多方尋找、近白家接到一信、謂白某現在某處、可備洋二千元往贖、蓋白某被匪誘綁勒贖也、白家因欵無所出、正張慌失措云、

一活動會局一

市埠自事變後、花會局繁興警察當局以其有礙地方安寧、嚴加取締、各會局雖不敢明目張膽出會、而仍然存在、如工業區、大有双盛等家、均日日出會、惟出會地點係活動的、日遷一處、避免警察偵獲云、

一强姦少婦一

大西關工夫市、何家伙房、執事人何瑞亭、於十九日晚七時、竟潛入客房、將女客李馬氏、强行姦汚、當經該婦聲張、警察趕到、將何某逮捕、帶往分所究辦云、

一魚販與毆一

小東城門外北魚市、於十九日上午、有二魚販因錢欵事、衝突動武、打成一團、二人滾於水溝之內、衣服均沾泥水、後經多人將二人拉開、始住手各去云、

一拐去鉅欵一

大南城門外某絲房司賬人高心源、於十九日由官銀號提取現洋九百元、該高某見財起意突生不良之念、當即携此欵逃去、無踪、該絲房執事人、當派人找其承保、要求賠償云、

一女子路倒一

小西邊門外保安傑村北鐵道旁、於十九日發現一年三十許之女屍、衣服不整、類係山東人、經當地人報知巡警、電告地方法院派員檢驗云、

一軋斃行人一

有第九九三號、營業瀛車、於十九日上午十時、駛到大東城門外、因司機人一時不愼、竟將一行人某、年卅餘歲、身穿洋服、山腰部軋過、立即斃命、幸經闗警將司機人康國棟送局訊辦云、

一車夫被殺一

小西邊門外、連升里門牌二零五號、院內住有拉洋車夫劉福春者、年廿八歲山東人、於十九日夜、不知因何、被人慘殺、遺有妻子各一、情形可慘、現正查緝兇手云、

一碗碎頭破一

大北關下頭中學堂胡同住戶褚玉峯、於十九日下午三時許赴大街持大碗買油、行抵慶泰油房門前、被一洋車夫將大碗撞碎、將車夫頭部打破血出、褚某非令賠碗不可、二人大起爭吵、後同赴分所理論云、

一住戶失驢一

大西邊門外南市場東路北大門、住有劉景春者、年五十許向畜灰色驢一頭、用以代步詎於十九日晚、不悉如何被人竊去、及黎明查找已無跡、遂報告該管警所、代爲查找云、

刀匪益猖獗 決派重兵

通化、輯安、寬甸、臨江、長白等縣之大刀會匪、益爲猖獗、有向滿鐵沿綫、進擾之勢、于芷山警備司令、對於此項刀匪決派重兵前往痛剿、以靖地方治安、不日即可實行云、

奉山上下班 以鳴電鈴爲號

奉山鐵路局長闞鐸、以本局辦公室分樓上樓下、辦公人員有三百餘名、每屆上班下班、以本屋鐘點爲標準、參差不一爲安設大電鈴四個、上下班聽電鈴爲號、不得遲到早去、以昭整齊云、

各城門加双崗

省會警察局爲維持地方治安計、十九日、通令各城門警察分所、加派雙崗四名、由警長一名帶領守衛、自本月廿日起實行、並令盤詰行人云、

分所長升充 交通隊長

大西關成平里分所所長劉金榮、頃經第四分局局長調充爲該局交通中隊長、所遺分所長一席、即調由前交通中隊長王恩祿調充、二人奉委後、已於昨分別到差任事云、

漁業局改組 水上警察

營口漁業局、其定名爲營口漁業商船保護局、備有巡船砲艦等、在海面梭巡保安、現省當局以該局職屬水警性質、擬改組爲水上警察局、正在計畫中、

一日間逃荒 商號五家

省市商號因經濟關係、營業蕭條、均不能支持、據商會調查、於十九日一日間、竟荒閉三家、爲鼓樓南義興永、城內永聚興、大北關三合成、潛逃兩家、爲大南門裡德順染廠、小西關廣隆全等云、

市署三月份計算

奉天市長闞傳紱自接任以來、對于財政一項、力主公開現于廿日將該署及附屬機關之三月份十天預算、業已確照開支實數編造竣事、合計十天預算數共爲現大洋四萬零五百二十一元零六分五厘、實支大洋共二萬六千二百九十七元五角九分三厘、計節餘大洋一萬四千二百二十三元四角六分六厘至三月份實收共爲大洋一萬七千一百四十元零六角三分四厘較實支數不足大洋九千一百五十六元九角五分九厘、已由接收存欵項下彌補云、

市政公署 籌修城垣

奉天市長闞傳紱、以省會城墻、年久失修、多有頹圮之處、既碍觀瞻、復有坍塌傷人之虞、爰擬趁時修補、以壯觀瞻、而保安全、特於十九日、飭工程課、趕行通盤計畫云、

通飭各縣 修補官道

奉天省長臧式毅、現以各縣官道、有關交通、經年沖毀、已多不平坦、亟應趁此農暇春融之時、加以修補、以重路政、而利交通、爰於十九日、通飭各縣遵照修補云、

中等學校 開學無望

市埠小學校復校後、教育處即謀中等學校恢復、雖經該處積極籌備、爲無經費之準備、教材之審核、以及復校後各縣學生之召還、均屬困難問題、乃不得已擱置、中學開學殆屬無望矣、

商團第四隊 遷入新址

奉天省城商團第四隊部、原在鐘樓南總商會院內、現因該處地址狹小、不敷佔用、現已勘妥東華門外皇宮院內、昨已實行遷入辦公、至商團總隊部現仍在商會院內、並未遷入前奉吉黑電政公署內云、

甄別醫生 市署組考委會

奉天市長闞傳紱、爲愼重考核市內中西醫師濫竽充數起見特飭由衛生處長及各課長等、組織考查醫師委員會、定日內起始實行、現闞該會之簡章正在審核中云、

電話局整理成績

奉天自動電話局、前因義務機號既多、而前商欠非少、幾不能維持現狀、乃加以整理、取消義務機號、嚴追商欠、現已將手續辦理完竣、義務機號僅存十餘號、商欠除將機號收回外、餘欠均已催齊、機號共二千號、每月收入除開支外、尚可有餘云、

平洛西蘭 航郵開辦

【海城】海郵支局奉郵政管理局通告『查歐亞航空公司、籌辦之平洛航空線、已於四月五日開航、即係由北平直飛洛陽、每星期二、由平飛洛、星期五、由洛飛平、又西蘭段、亦已於四月十三日開航、即係由長安(西安)飛達皐蘭(蘭州)每星期三由長飛蘭、星期六由蘭飛長、該二線均可與中國航空公司之滬漢滬渝兩線及歐亞航空公司之京陝線、互相連接、所有各該線轉遞之航空郵件均可收寄、其應收之費、各向各支局詢問』云云、

遼陽治安 可無虞矣

【海城】鄰縣遼陽、日前謠言四起、一夕數驚、人心恐惶、街巷動搖、當時治安、幾爲紊亂、幸警察署長局長等、防範甚嚴、督飭有方、並曾請降軍去縣痛剿、令匪人聞風喪胆、或向他方逃匿、或繳槍馬投誠、遼邑治安、日益臻於穩固矣、

瀋陽流通券 補發警學欠薪

【海城】頃聞確訊、此次瀋陽縣所印發之五十萬元流通券、不只接濟春耕、維持商業、且亦補發警學欠薪、倘定欵額不足、當能再行續發(二十萬元)決以補發民十九年下年度、四鄉小學教員助補費爲充實計畫云

批示

◎省公署(十九日)

▲永增達等 呈爲王玉山無辜被押請求保釋由批候提訊可也
▲尙懿選等 呈日人古賀測量民地擅立標樁請制止由批此案業經本署設法制止該民等即回歸安度可也
▲孫祖報 呈爲生活困難呈請錄用由批現在人浮於事所請礙難照准仰即知照

◎財政廳(十九日)

▲金修庚 呈官有城基空餘准予首報承租由批有無妨碍仰候海城縣查明具復再奪
▲遼寧菸草公司 呈請退還奉銷長春捲烟原納稅欵由批是否相符殊難揣測仰候令行省城稅局與存根核明再行退還
▲于靄樓 呈請建築許可証由批北投墻東臨明同爲欲修補須照章退讓仰即知照
▲宿屋三 呈請建築許可証由批查西臨胡同寬度不足碍難照准爲欲興修須照章退讓另文呈請
▲高紀惠 呈請更換臂章由批該商應將原有臂章繳回以便另爲更換可也

◎實業廳(十九日)

▲劉樹梓 呈爲報採本溪中萬兩河砂金由批將前圖發還按指示各節更正呈核仰即知照
▲劉樹梓 呈報鳳城楊柳樹村沙金礦由批查與齊家祥所報重復碍難照准仰即知照
▲劉樹梓 呈報採鳳城櫻桃園沙金礦由批查與王正黼首報相同未便照准仰即知照
▲由祥麟 呈擬開滿種稻由批所據各節殊嫌含混仰即速具明斷繪呈草圖以便核辦
▲劉建元 呈爲納礦區稅由批查核相符應即照收惟本年上期礦稅已逾期仰即從速繳納可也
▲孫興振 呈將蓋平橋台舖粘土礦由批所呈岐異殊難核辦仰即明白聲復以憑核奪

◎市政公署(十九日)

▲李玉郭德順 呈接兌官地請更名由批尙無不合應即照准仰即領具保條來署更名領証可也
▲卜沛芝 呈請免減地皮租由批事變後十一月以前陳欠一律免除由十一月起租仍舊交納可也
▲張逸賢 呈小西邊門外廢土自運墳浩然里居房由批准予自行運墊
▲曾子敬 呈丟失房捐票請補發由批應准補發仰即照章納捐可也

◎省會警察局(十九日)

▲馬車職業公會 呈爲証明車戶梁國棟新置車輛由批現據証明確係新置車輛仰即來局納捐營業可也
▲係成文等 呈爲因案被押懇請調查由批此案已送市政公署訊辦矣
▲樂景倫 呈爲應得郵金延不給發由批靜候澈查再奪仰即知照
▲人力車同業公會 呈爲會員馬凱山新購車輛由批據証明新購車輛仰即來局納捐營業可也
▲人力車同業公會 呈爲証明會員張茂林新購車輛由批既據証明仰即來局納捐營業可也

爲迎國聯調查團 吉方辦法

【吉林】特務委員會、以國聯調查團不日來吉、爲盡地主之誼、表示新國家親仁之意起見、特組織國聯調查團招待委員會、其組織辦法大體如下、
▲會址設於省署西客廳、前建國委員會內、
▲由省署秘書長李銘書爲委員長、教育廳長榮孟枚、警務廳長趙汝楳、爲副委員長、
▲分設總務交涉招待警備四股總務股長、省署參議趙隆福交涉股長、實業廳長孫輔忱、
招待股長、官銀號總辦劉燏芬、此股分說明、火車、滊車、宿膳、等組、
警備股股長軍政馬錫麟、廳長齊知政、警備司令穀昌公安局長、
以上各股均置委員、計四十餘人、其招待與交涉兩股委員均嫻熟英文日文之人員、
▲派委員谷廉泉南廣福馬慶驊劉雲峯赴奉接待、並訪詢奉方迎接及招待辦法、該委員等現已到奉云、▲

保衛治安 檢查行人旅店

【吉林】現在四鄉土匪紛擾、省會治安、若不嚴密查防、恐有匪徒思逞之患、現公安當局保衛異常嚴密、近來每逢夕陽將入山時、警察在各城門市巷中名、要、加崗檢查行人、以免匪徒混入、憲兵亦巡查及巡查處、亦派小瀛車沿街遊巡、公衛隊團亦派士兵沿街遊查、公安局保安騎隊、則赴四郊設卡杜防、於是省防治安、可保無虞云、

吉敦路匪已漸肅清 沿綫木業多歸去

【吉林】前者吉敦路線、駐軍叛亂、省當局派大部軍隊往剿、已曆月餘之久、省方迭派援軍、將匪攻破潰散、漸告肅清、一般在該線作木業者、已多歸去、照舊營業、剿匪官兵衛隊團○營、昨已開回省垣駐防云、

禁止外人私運危險物

【吉林】省長公署、頃准執政府、民政部咨開、以現在邦基新奠、國民雖皆鼓舞謳歌、各安生業、治安尙未臻完成之域、外人中不良份子、往往乘機擾亂、多有密輸彈藥情事、長此以往、後患堪慮、應由各省長官、督部嚴加取締、以保治安、對於施政、應以民爲依歸、俾收康樂和親之效、省署除已通令各縣、遵照嚴密偵查、以安閭閻而維秩序云、

吉垣商界的一瞥 開張—倒閉—遷移

【吉林】吉垣商號、近來開張者有三十一家、在河南街西頭路南、華新金店、並德興長洋貨店、恢復營業、景春隆鞋店遷移東頭天一表局地址、並小洋服店三四家、小錢鋪盛記等五六家、荒閉者同升當、質物由永衡長接贈、洋貨莊等數家歇業、又滿蒙氏織直賣所、田原有房屋不佳、將門面等處、均加修理、不日竣工、以期北觀、又順記鮮菓莊、近年營業好甚、現將門面折去、從建正在修云、

令檢查郵件

【吉林】省署以現恐有不逞之徒、欲謀反動、爲嚴查起見、令省會公安局特派安員、檢查郵件包裹、郵局長奉令、派督察員楊治等二員前往、郵局檢查、已函郵局知照云、

公安局佈告罰金

【吉林】省會公安局、公佈三月份違警罰欵、計被罰人數三百六十六名、共繳罰欵二千七百元、特此週知以昭核實云

子女口角 女憤自殺

【滿帮子】石山站街裡住戶王自江、家素小康、一子一女、月之十一日、不悉何故、母女口角、致女憤怒、潛回香閨、以手槍自殺、及家人聞聲往救、早已名登鬼錄、女現年廿、高小畢業、因母女口角、竟生短見、良可惜也、

基青會近事一束

【吉林】基督教青年會、爲講演基督教之好處、使人信仰起見、定每逢星期六日下午七時、在該會舊禮室內、講演聖經、以資表獻信仰精神、昨星期日屆期、於下午七時開德育講演大會、參與男女甚多、首演摩爾斯登電影一捲、繼開會演講、由該會總幹事胡廷樟登台、講耶穌新約、解釋甚詳聆者鼓掌、至八時半散會、

又該會新運到摩爾斯登影片、係陳玉梅主演、於十八十九連映兩日、票價增加、會員憑會証四角、普通六角、較前增加四分之一、以免虧累、

又該會新樓落成數月之久、現該會總幹事胡廷樟、爲表示紀念、定於十九日下午四時半、在新禮堂內、開新樓紀念茶話會、已通知各會員、屆時駕臨、並攝影以資紀念云、

植樹放假

【吉林】吉省天氣較寒、清明節不克舉行植樹改爲穀雨、現已屆期、吉林省長公署、已通知各機關、定於本月二十日在江南農事試驗場舉行、希各派參加、並放假一日、

提倡崇儉◈◈ 戴縣長擬自官紳始

【西安】縣長戴速溪、以現在之世風不古、爭尚奢侈、若不積極提倡崇儉、久則影響於社會人心、實爲莫大之隱憂、爲近特與地方士紳、魏化南、李心樓、王化軒、姜振亞、大家合議、擬設一崇儉會、其宗旨在對於社會上一般人民之婚喪嫁娶、以及讌會等事、務求節儉、藉重民生、古所謂君子德風、風行草偃、首自官紳倡、其議是矣、

清鄉案疑犯 保釋候訊

【西安】縣長兼清鄉局長戴速溪氏、以前者奉到省公署奉執政赦令、因強盜案在不赦範圍、其有關係盜案輕微嫌疑者雖未判決、然非正犯、已令清鄉承審白獻忱、將輕微嫌疑犯、諭令找保出外、聽候傳訊、以免繫於囹圄云、

梅海車 因何未到

【西安】西安站至梅河口之火車、即去歲事變時、亦未稍停、但從奉天運輸之貨物、須在梅河口倒車後、方能到安、月之十七日奉天應來之貨物、均未運到、即新聞紙亦未因、詢之郵局人員、亦均不知究爲何事未到云、

稅捐局調委助理

【西安】縣稅捐局長宏毅以現充西安城內南門稅捐分所助理員王品一、品行端正、服務勤勞、於月之十六日特調往第七區二道河鎮稅捐分所助理之差、所遺南門稅捐分所助理一額以白玉銘接充、王白二人均已到差云、

安市警署傳知分所 禁售青白日商標貨

【安東】本市警署、近以商號販賣各貨、往往有用青天白日商標者、滿洲國成立、此項商標、殊屬不合新制、應在禁止之例、昨已傳知各分所、轉知各商號、販賣貨物、如有青天白日商標者、應即禁止出售、各分所奉令後、即行注意檢查云、

運動會場 移六溝道

【安東】本市每屆春光春媚春色鮮妍之際、舉行市民聯合運動會曆年會場在東坎子公共運動場、今歲由日人提議、擬定國曆五月八日、在六道溝郊外曠場平坦之地作爲會場、開安東全市春季聯合運動會、現正在籌備中云、

叛兵兩連攜砲逼 山河屯又告緊急

【五常】本報前誌二區山河屯被匪攻陷、除燒鍋保存外、其餘商民被匪燒殺搶掠、十室九空、該鎮淒涼極矣、不料月之十五日、有叛兵約兩連、携帶迫擊砲、距該鎮不遠、派農人送來指單、要三八式槍三十棵、匣槍十棵、子彈若干、限三小時送到、倘有抗違、即行砲轟等語、當用電話報告來縣、經公安局長張耀武派保安三隊前往防守屯街云、

稅局減收

【五常】稅局收入、歷年賴烟蔴油糧木料板片等稅、自去冬以來、胡匪蜂起、交通斷絕、烟蔴油糧、不能外運、商家荒閉、雜貨不來、因此稅局特別減收云、

張團擊散帮匪

【三林站】遼開警備隊剿匪騎兵第四團長張鴻賓、少年英俊、治兵有方、該團自奉命調防太平川衙門台茂林各站、以來所屬士兵、均皆奉公守法、秋毫不犯、現在各站商民賴以安居樂業、市面恢復原狀、前日金山站附近發現股匪六合帮帶領黨羽百餘名、當時擊散、獲得人票槍馬甚夥、查張團長紀律嚴明、造福地方、誠可謂唐司令之知人善任云、

滿洲大豆未來的問題 美國自種早有出口勢

滿洲年產大豆、占世界年產額六成、約三千八百萬石、除滿洲當地消費者外、約三千萬石、或造成豆油豆餅、輸出日本華南及歐美外國市場、但據最近消息、從來受滿洲供給豆油豆餅之美國、自數年前、在本國伊里諾州一帶中部地方、開始種植大豆、成績良好、僅一二年間、生產激增、昨年全國豆油豆餅輸入量、較前激減、豆油較前年減少二分之一豆餅較前年減少三分之一本年有因生產增加、向外國輸出之情勢、最近已有巨量大豆之交易美國栽培大豆豫年間異常進展、有進出外國市場之情勢、恐將來成爲滿洲大豆之一大威脅、甚心人注目、美國近年豆油豆餅輸入額如左、

年度	數量千磅	金額千弗	數量千磅	金額千弗
二八年	餅六九六、八一〇	一、九二〇	油一三、一一六	八二三
二九年	餅一七一、八五四	三、一六八	油一九、四八九	一、二一七
三〇年	餅一二三、六二六	二、〇六八	油八、三四八	四六三
三一年	餅一三九、六二〇	四三八	油四、九二六	一七三

叛變警隊竟開捐 各炮台防禦森嚴

【小蒲石河】本鎮自年前事變後、胡匪蜂起、捐掠不絕、近經官家匪人屢想攻進街內、惟未收降胡匪兩帮幸無別舉、除之匪、破蒲心切、垂涎不退詎料寬甸六區公安隊張中隊長着胡匪捐搶榮耀該隊長早經蓄意、月十三日全隊叛變、刻在蒲石河四外開捐、糧戶有捐數千元或幾百元者、蒲街因此驚慌、各馬路胡同扎柵緊閉、不准出入、秉有商團隊長李凱臣親身帶隊、晝夜梭巡、不辭勞苦、蒲街各炮台防禦森嚴、又經商會長王荊山、招集全體商農會議、增添自衛團數十名、以防匪人前幾日該會長、爲古道被人侵佔、欲赴安東過堂、將要起程、衆商會員、失色、阻止離蒲、聞該商會與安東法院竟去公函再緩三星期、恐該會長離蒲、商民更加恐慌云、

春雨慰農

【遼源】本邑自去冬迄今、雨雪甚稀、近日以來、西南風

自衛團隊長選出

【西安】本縣境自衛團、在前任齊縣長時、即大權旁落、比爲農會長常永林所把持、殆至王縣長時而常永林野心勃起、跋扈非常、竟以一農會長而自立爲總指揮、擅發委任二百餘件、隸常永林麾下、當官帶隊者竟百餘人之多、所有各村農民之花銷、一方地方有攤出現大洋二十八元之多、此種揮霍猶以爲不足、而膽敢私發紙幣擾亂金融、現在均落於農民之手中、無人敢過問、常永林究竟敢爲此作去、不過時勢爲斯人民莫可奈何、全縣官紳有鑑及此、故將自衛團澈底改革以杜寡人政治、於月之十七日第一區、七個村農民齊集於第一區區農會內、投票選舉自衛團中隊長隊附等、結果福榆村村長穆義豐得票最多、爲第一區自衛團中隊長、其隊附則爲仙城村村副鄭寶章、俟呈報縣署再行就職云、

羽山司令調遷聲中 各界均竭力挽留

【通遼】駐通遼羽山喜郎支隊長蒞通以來、興利除害、毫無私心、凡有益於民者、莫不竭力倡辦、近聞有調歸鞍山消悉、各界除公電保留外、商農兩會及紳民、各推代表、至奉天新京兩處、分向守備隊長處陳訴、羽山在通對於地方之治安、內則勤慎自守、外則部署有方、而與鄭家屯西軍、降兵相隔咫尺、雖然聯絡感情融洽、且時有攻擊通遼之匪警、惟羽山司令、佈防嚴密、安如磐石、倘另換軍官、恐匪人以機可乘、人民難脫險患、特懇再留幾月、以待離幽稍過、再行升遷、農界代表梁憲周、商界韓占一、分途至奉天長春、面懇該守備隊長、及本庄繁司令官、挽留羽山、維持危局、有利地方云、

鮮民歸來日多

【通遼】本邑自去歲事變後鮮民多半回國、現在時局漸穩鮮民返通者、日漸增加、前老商會胡同、及南市場新開街、朝鮮商人修理房間、不日均各開業云、

幸未燎原

【通遼】北大街警務局西隔壁、某商號後院、堆有秫稭千餘、月之十六號夜間十二時、不知因何火起、幸經商會消防隊長率隊撲救、四隣之房屋、未遭蔓延、不過東西民宅、飽受虛驚云、

商會自籌開銷

【通遼】縣商會因商家充足一切開支、由各商自籌、其餘機關悉以財務局支付、確因流通券之活動、比其他機關不同云、

自委會討論 組織大綱

【通遼】羽山司令、規定各縣自委會、組織大綱、董縣長

犯罪·人口·月份 一、三月傷害放火多 七、八月盜十月多詐 ‖連埠上年的統計‖

【大連】大連警察署司法係最近統計上年全市人口及犯罪數之比較、調查總誌於下、因人口與犯罪每月各有不同、大約平均爲二十萬五千人、罪犯數平均約三百五十件、就中以一月三月傷害罪放火罪居多數七月八月、竊盜罪居多數、十月十二月、侵占詐欺罪居多數總列一歲中之比較如次、

	人口	犯罪次數
一月	二〇七、六七七	二二九
二月	二〇六、三〇六	二五一
三月	二〇六、四一九	二三三
四月	二〇六、一六一	三〇二
五月	二〇六、八一八	三五三
六月	二〇六、四六八	三一一
七月	二〇六、五七九	三〇五
八月	二〇四、〇一六	三八三
九月	二〇三、四九一	三四八
十月	二〇〇、五一一	五四三
十一月	二〇三、三七〇	三九九
十二月	二〇四、四六四	三八五

廣告宣傳 大會豫聞

【大連】本市每屆大連神社春季大祭、各商店乘時舉行廣告大宣傳、已舉辦兩年、成績每次進步、向由大連新聞社倡辦、由關東廳商工課滿鐵商工課大連市大連商工會議所之後援、於五月十日午前十一時至午後一時、舉行三次廣告大宣傳、仍於中央公園忠靈塔前出發、經由市內西廣場磐城町浪速町奧町東鄉町、大廣場各處遊行、刻加入商店約達五十餘家、正在出奇競異、別出心裁精製各式廣告模型、以圖喚起市民多數之注意、想至日定有可觀云、

封姨作祟損房屋

【鳳城】日昨降雨、晚間風大作、怒吼驚人、直至翌晨風勢始煞、但一般不堪之草房被風刮掀屋頂者、比比皆是、被害者無不叫苦云、

甘霖下降 秋收有望

【營口】入春以來旱魃示虐農民躊躇阡陌之間、惟以田地乾燥、不利撒種、故咸愁爲憂之、月之十七日、朝四時頃、陰雲四佈、未幾甘霖淋漓、至晚始止、乾燥之田地、已有滋潤之氣有益播種、豐年可卜云

全縣運動會 五七在練軍營舉行

【營口】春風喣煦、和暖宜人、正運動身體之時、縣教育局、擬於五月七日、假練軍營操場、舉辦全縣中小學校運動大會、現正籌備、大會一切事宜、各校學生、亦均加緊、練習賽跑、屆時數千健兒、角逐運動場中、必有一番盛況云、

恢復縣村聯防辦法

【營口】縣長楊晉源氏、以縣境匪患頻擾、民不聊生、雖經陸軍痛剿、終未能澈底肅清且因警力薄弱、民團星散、對於進行剿匪事務、時生掣肘、茲爲團結實力、便利討伐股匪起見、擬重頒縣年縣區、夏季施行之聯防條例、恢復村聯防辦法、以期過有匪警、互相協助、期獲實用、而維治安、昨已通令縣區、轉飭各村村長、擬計實行云、

擬呈請免種稻田

【鳳城】近有鮮人擬在一區康家堡子等三村界內、開種稻田、以便安押該三村公民聞訊後、當即具呈縣署、請免開稻田、以利民食、至能否邀准、正在考慮中云、

謠言紛起 又戒嚴

【鳳城】本邑自冬徂春、賴滿日官憲、維持有方、使匪無可逞、地面以得安靖、商民得以無憂、不意近來又有不逞之徒、藉端造謠、即云某帮來擾亂、不謂某匪擬襲縣城、謠傳、不一而足、於是警務當局爲防匪於未然計、又施行戒嚴、以免不測云、

修路◈◈ 每戶一人 按段修補

【鳳城】本邑道路、年久失修、諸多坎坷、市長曹分所長有鑒及此、特令管界各商民等每戶一人、按段修補、以利交通、現正由載重汽車運沙工作云、

清眞寺共祝 國恩家慶

【鳳城】四月十七日、爲回民小開齋拜節吉慶之日、是以衆回民均往清眞寺齋戒沐浴、衣冠華麗、遵宗古教禮開齋拜節、羣祝國恩家慶云、

公園植樹覺春寒

【鳳城】四月十五日經指委會改期行植樹典禮、於十七日上午十時、各機關法團學校蒞農事試驗場恭行盛典後攝影紀念、所植松樹、均有各人標識以期生活區別、但春風浩蕩尙怯春寒耳、

日軍佈告施醫

【鳳城】本邑貼有佈告、日軍醫官訂於四月十六日上午十一時、仍在商務會施治疫疹及一切病症、嗣後每日下午一時按時施治、舉凡患疫病者、速來診視云、

市政公所 贈送市圖

【四平街】市政公所翟市長現將市內占地數量調查列表、由文書課員史章三氏、詳繪市圖、南北七里五、東西二里五、用彩色印刷五百份、於十五日向各機關法團無料贈送、以利市政進行云、

小趣聞 用中藥醫愈部症

【西安】本縣積盛壽藥店中醫生劉玉書、對於中醫研究有素、適有在法界充差之孫君、患一奇症、有時精神恍惚、目前則現一人、該人係充胡匪、經孫君判以極刑者然該人罪有應得、確無冤獄、家人憂之、請劉診治、劉謂確非邪症、投以中藥、當歸、紅花、桃仁、生地、赤芍、牛夕桔梗、甘草等、三五劑後、其病霍然、再有向患病者詢之、彼亦知非邪、然病時則精神紊亂、及向中醫劉君詢之、彼則笑而答曰、氣鬱血滿、何邪病耶、劉君可謂妙醫云、

【依蘭】乞丐尋釁本邑三姓樓妓館、日昨有一老乞丐倚門乞討、妓女贈給銅子兩枚、於無意中、向乞丐眼部、用手指點眼內竟而流血、大聲呼叫、謂眼已擠瞎現已請醫急爲調治云、

赦免鹽犯 尙須時日

【營口】本埠鹽務緝私局、鄭孝達局長、月餘前曾以事返里、而經該局判決之私鹽犯、共十二名、羈押於監獄、月之三日、監獄實行大赦、對於是項人犯、應否赦免、曾經諮詢鄭局長、須俟該局長返營後、始可實行云、

縣署調查 中西醫藥

【營口】縣自指委會、爲調查埠內、中西藥員、每年之收入、支出、損益數目、及中西醫師、姓名、年齡、証書若干號、在營懸壺若干年、科別等逐一詳加調查、開係作將來甄別醫師之參考資料云、

宋委員公畢 返省覆命

【營口】省公署前爲救濟春起見、特派委員宋玉荪氏來營、下鄉調查災情、以備斟酌分發貸欵、茲宋氏在營、業已公畢、遂於昨十五日、搭車返省覆命云、

行市 二十日

條銀標金

倫敦銀塊現行 一六片一六分九
全 遠卯 一六片八分五
紐約銀塊現行 二八仙八分一
孟買銀塊現行 五五留比二分一
上海標金 午前 午後
開行 七一九、〇 七二三、五
下市 七二一、八 ……
大價 七二五、八 ……
小價 六九九、六 ……

中外匯兌

英美滙兌 三弗七六仙四分三
美日滙兌 三三弗一六仙
美國上海滙 三一弗八分三
上海東滙 買 一〇七兩二分一 賣 一〇六兩二分一
上海美滙 買 三一弗四分一 賣 三一弗八分一
上海英滙 買 一先七片四分三 賣 一先七片六分三
奉天城內滙兌 …… 〇、九九八
現洋票滙上海 〇、七〇四
金票滙申銀 一、四四五
現洋票滙天津 〇、九八三
大連滙上海 七三兩六七五
大連滙煙台 七二兩三五〇
營口滙上海 兩
安東滙上海 九七〇兩五

各地錢鈔

奉天 日站金票對現洋 午前 午後
開行 一四六、八〇 一四六、三〇
下市 一四七、九〇 一四七、〇〇
大價 一四八、八〇 一四七、〇〇
小價 一四六、六〇 一四六、二〇
妥數 四八萬 二五萬
●同現洋對金票現行 十點 六七、五〇 一點 六八、〇〇
十一點 六七、四〇 二點 六八、〇〇
十二點 六七、四〇 三點 六七、九〇
●鈔票對現洋票
開行 …… 下市 …… 大價 …… 小價 …… 妥數 ……
●全現 十點 一〇三、一五 一〇三、一〇
十一點 一〇三、二〇 一〇三、一〇
十二點 一〇三、二〇 一〇三、一〇
●城內錢鈔 現大洋換奉小洋 六〇、七五
金票換現大洋 〇、六八〇
鈔票換大洋 一、〇三一
哈大洋換現大洋 〇、七七五
天津中交票換現大洋 〇、九八六

大連 鈔票對金票(午前市) 近卯 遠卯
開行 七〇、一五 七〇、五〇
下市 七〇、六五 七一、〇〇
大價 七〇、八五 七一、一〇
小價 六九、六五 六九、六〇
妥數 四〇八萬 七三六萬
●同現行(午前) (午後) 九點 七〇、一五 一點 七〇、三五
十點 七〇、〇〇 二點 七〇、三五
十一點 六九、五〇 三點 ……
●鈔票對小洋錢現行 一一八、八五
●現洋對小洋錢現行 九七、〇〇

安東 鎮平銀對金票 午前 午後
近卯開 九八一、〇 ……
又下市 九七三、〇 九八二、〇
遠卯開 九九一、〇 ……
又下市 九八一、〇 九九一、〇

開原 金票對現洋票 午前 午後
近卯開 …… 又下市 …… 遠卯開 …… 又下市 …… 妥市 ……
●同現行 九點 六七、七〇 一點 六八、一〇
十點 六七、五〇 二點 六八、一〇
十一點 六七、四〇 三點 六七、九〇

長春 金票對大洋票現行 ……
●鈔票對哈大洋票現行 ……
●金票對吉官帖現行 七二一、〇

哈埠 哈大洋票對金票現行 午前 午後
十時 五三、五〇 二時 五三、五〇
十一時 五三、八〇 三時 五三、五〇

營口 金票對爐銀現行 ……
●鈔票對響銀現行 ……
●爐銀對奉票現行 ……

各地豆糧

奉天 日站大豆(百斤大洋價) 午前開市 午後下市
四月 …… 五月 …… 六月 …… 七月 …… 妥數 ……
●同午後開市 下午下市 四月 …… 五月 …… 六月 …… 七月 …… 八月 …… 妥數 ……
特等 …… 一等 ……
●期米(滿取)一包金票價 ……

●城內豆糧市

大豆	一、三〇
豆餅	一、四〇
豆油	一、四〇
白小豆	一、五〇
紅小豆	一、四〇
花小豆	一、三〇
吉豆	二、四〇
合豆	一、〇〇
青豆	一、三〇
麻豆	一、四〇
碗豆	一、五〇
粳子	一、〇〇
谷子	〇、九〇
麥子	〇、七〇
粟子	……
稻子	一、〇〇
大麥	〇、七〇
小麥	一、五〇
高粱	〇、八〇
包米	〇、八〇
粳米	二、三〇
元米	一、八〇
小米	一、七〇
江米	二、四〇
勝米	一、三〇
稻米	二、五〇
粟米	……
秫米	一、一〇
芝麻	三、八〇

大連 大豆(百斤鈔票價) 午前開行 午後開行
現帶袋 四、七二 四、七八
不帶袋 …… ……
四月底 四、七一 四、七四
五月底 四、七八 四、八〇
六月底 四、八三 四、八六
七月底 四、九一 四、九五
八月底 四、九八 ……
●豆餅(壹塊鈔票價) 午前(開行) 午後(開行)
現行 一、五五〇 一、五七〇
五月半 一、五六五 ……
六月半 一、五九五 一、六〇〇
七月半 一、六一〇 ……
八月半 …… ……
●九月半 ……
●豆油(壹箱鈔票價) 午前(開行) 午後(開行)
現行 三、八〇 三、九五
五月半 三、八五 三、〇〇
七月半 三、二〇 ……
●高粱(百斤票價) 午前(開行) 午後(開行)
現行 二、八七 二、九一
四月底 二、九三 二、九三
五月底 三、〇四 ……
六月底 三、一四 三、一三
七月底 三、二三 三、二三
八月底 …… ……

開原 (大豆壹斗)現洋價 午前開行 午後開行 五月半 …… 六月半 …… 七月半 ……
●高粱(全上) 午前(開行) 午後(開行) 五月半 …… 六月半 …… 七月半 ……

四平街 (大豆壹斗現洋價) 午前開行 午後開行 五月半 …… 六月半 …… 七月半 …… 八月半 ……
●高粱(全上) 午前(開行) 午後(開行) 五月半 …… 六月半 …… 七月半 …… 八月半 ……

公主嶺 大豆(一斗現洋價) 午前(開行)午後(開行) 五月半 …… 六月半 …… 七月半 ……
●高粱(全上) 午前(開行) 午後(開行) 五月半 …… 六月半 …… 七月半 ……

長春 大豆(一石鈔票價) 午前開行午後(開行) 五月半 …… 六月半 …… 七月半 ……
●高粱(一石鈔票價) 午前(開行) 午後(開行) 五月半 …… 六月半 …… 七月半 ……

哈埠 大豆(兩特哈洋價) 午前開行 午後開行
五月半 〇、八六五〇 〇、八五五〇
六月半 …… 〇、八七〇〇
七月半 〇、九〇〇〇 〇、八九七五
●小麥(全上) 午前(開行) 午後(開行)
五月半 一、七一七五 一、六九二五
六月半 …… 一、七〇〇〇
七月半 一、七四〇〇 一、七二〇〇

國外商品

●美國錦花 (閱三十錢(磅))
五月卯 六、〇〇
七月印 六、一八
十月卯 六、四三
十二月卯 六、五九
一月卯 六、六六
三月卯 六、八四
現行 六、一〇
●印度綿花 (圓) 錢(磅)
羅吉印 比留分
謀拉印 留比分
高魯印 留比分
●大阪期綿綫行(臺捆金票價) 午前(開行) 午後(開行)
四月底 一三五、〇〇 一三四、〇〇
五月底 一三六、九〇 一三六、三〇
六月底 一三八、八〇 一三七、一〇
七月底 一三一、五〇 一三九、四〇
八月底 一三三、五〇 一三九、五〇
九月底 一三二、九〇 一三一、九〇
十月底 一三三、〇〇 一三一、七〇
●大阪綿布錢現行
龍〇 四、九〇 鵝島 四、八〇
軍人 五、九〇 福助 三七、〇〇
顏細 三、三五 扇面 三六、〇〇
白羊 ……
●神戶豆餅
四月底 ……
五月底 二、五五
六月底 二、五八
七月底 ……
八月底 ……

第威德潤腸丸

有平肝潤腸開胃之功效

此丸藥性温和老幼咸宜有平肝潤腸開胃之功效凡患便閉或大便無常者服之尤見靈效服後既不腹痛更無猛烈冲瀉之弊

各大藥房均有出售

佳饌滿桌　尚嫌乏味

傷風疾病往往傳染一家

傷風之病常累一家因家中偶有一人傷風往往傳染他人同罹斯疾預防傷風之良法莫如吞服清導丸使腸潔淨若已感傷風尤要速服清導丸以免他人受累只須於臨睡時吞服此丸二三粒隨飲熱水一大杯而後蒙被而睡即可將風邪發散免除後患矣

清導丸乃是盡美盡善之平肝導滯劑舉凡肝火胆疾頭痛頭暈舌苔口苦口臭面疹均善治之焉

遠東總發行上海江西路四五一號韋廉士醫生藥局　各藥房均有出售每瓶七角六瓶三元五角郵費不收

度量衡

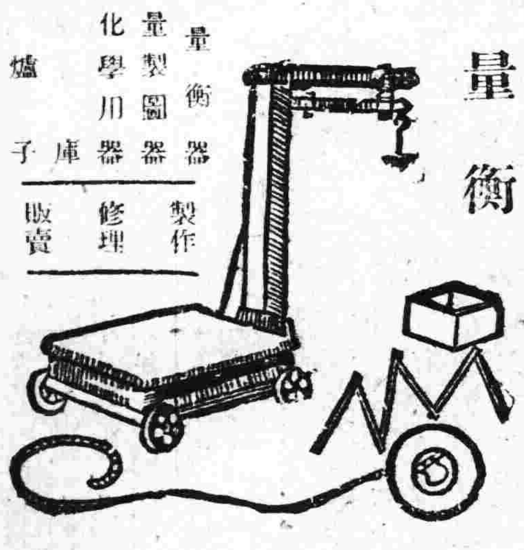

度量衡器　測量製圖器　理化學用器　金庫　火爐　製作　修理　販賣

奉天若松町卅二番地

水上洋行奉天支店

電話三三一一號

勒吐精老牌代乳粉

育嬰珍品　無異母乳

樣品券

奉上郵票十五分請將勒吐精代乳粉一樣罐及育嬰指南一冊寄下為荷此致

瀋陽浪速通三十九番地　英瑞煉乳公司

姓名

住址

國際運輸株式會社

資本金壹千萬圓

營業科目

一、海陸運輸及運送辦理營業　二、倉庫營業　三、代辦及保證行爲　四、包辦勞力　五、委託買賣業　六、直接運送關於資金之供給　七、關於前各項一切之業務

專務取締役　築島信司

本社　大連山縣通一一二一番

電信略號タイレンマルン　電話代表番號三一五七番

振替金口座大連七八番　郵便私書函大連局一三三番

滿洲各地　其他主要地點設有支店及出張所並取扱店

橫濱正金銀行奉天支店

資本金壹億圓全額拂込濟　積立金壹億一千七百三十萬圓

（日本電話代表番號）四九一一番　支配人社宅二三五七番　支配人代理社宅三四〇九番

○○本店　橫濱

○○支店出張所

東京、丸之內、神戶、大阪、下關、長崎、名古屋、倫敦、巴黎、漢堡、栢林、紐約、桑港、羅府、謝脫兒、布哇、利歐鐵、內伊兒、西脫紐、阿列其、脫利亞、孟買、卡拉其、坎拿大、蘭貢、新嘉坡、烏拉巴、巴大必、斯馬蘭、馬尼拉、香港、廣東、上海、青島、漢口、天津、北平、牛莊、大連、奉天、開原、長春、哈爾濱

梅濁尅星

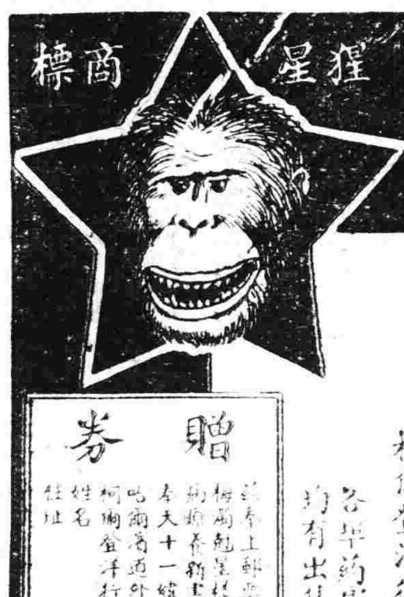

德國淋病斷根特效藥

五淋白濁六小時奏效

殺菌滅淋　澈底治療

藥力最大　奏效最速

各國名醫　實驗證明

譽滿全球　第一靈劑

發明：德國愛廸那博士　四十年心血結晶

成分：殺菌滅淋最高峯　BALS COPAIV. 製劑

主治：急慢性五淋白濁　淋毒性尿道炎症

特效：治一切手術注射　不克奏效的重症

保證：各國名醫三萬人　熱列地處方採用

榮譽：醫藥界奉為圭臬　六〇六異曲同工

每盒二元五角函購寄費加一

□上海白克路柯爾登洋行獨家經理

▲奉天十一緯路第七十三號　柯爾登洋行分行

▲哈爾濱道外正陽四道街口　柯爾登洋行分行

各華藥房均有出售

贈券

請奉上郵票十分請寄下梅濁尅星樣品一份及淋病節養新書一冊此致　奉天十一緯路七十三號或哈爾濱道外正陽四道街柯爾登洋行

姓名

住址

蓋章

57

○○本號啓事○○

發售

撫順各煤　煙台各煤　本溪湖各煤

價格外廉　分量充足　品質優良　發送迅速

奉天西塔後

滿鐵指定各種煤炭販賣店　恒順號

電話二〇二七番

大連機械製作所

製品◇鐵道車輛、鐵道路線附屬品及信號裝置　鐵橋鐵桁、鐵骨鐵屋　豆油容器鍋爐類

株式會社　大連機械製作所

本店　大連市沙河口臺山町

支店並分工廠　奉天西塔大街三町目（電話二二〇三番）

要目　汽鑵、汽機、煙突、各種機械類設計製造据付、鑄鐵、鑄鋼並眞鍮鑄物、酸素瓦斯

森永糖菓

商標

牛奶糖　咖啡糖　餅・乾　果蜜糖　牌膳糖　牛　奶　牛奶粉　茶　菓　哥々粉　其他送禮品　各種糖菓　一概俱全

滿洲總經理處

大連市雲井町二七番地

森永製品滿洲販賣株式會社

受信沙河口私書函第六號

電話　賬房圜九〇二一番　華商部九八八四番

電略　ダイレンモリナガ

振替　大連四三〇二番

美味滋養葡萄酒

赤玉牌葡萄酒

人生於世無論誰何

莫不希望度其快愉生活

此無他即請

常飲赤玉葡萄酒

便可解决其問題矣

五

開發東北農業之我見（四）（呂俊福）

（四）農業經營法

在來之農業經營法有五。即自作農。小作農。分益農。協同農。及請雇農等五種。

（一）自作農者即本地本種或自己兒地自己兒種之謂也。其耕作面積各地雖不一定。而所謂大農者耕作七八十天地以上。中農約在四五十天地內外。小農者約在二十天地內外。過小農約六五天地。

（二）小作農者即租種地之謂也。地租有粱租錢租二種。

（三）分益農即分種地之謂也。地東出地。租戶耕作。二者等分利益。均納課稅。

（四）協同農者插具之謂也。二三農家互相協同。醵出各人所有之牛馬農具等。協同經營各有所有之土地。此法多行於普通小農過小農之階級也。

（五）請雇農。俗稱雇牛具。無家畜之農民。自己之勞力不足者則雇牛具。每天地之牛具錢自播種至收穫約十元左右。

（五）東北農產物之生產額及輸出餘力

東北栽培作物之種類約五十餘種。就中多量產稱謂滿洲特產物者為大豆。高粱。粟。玉蜀黍。小麥五種。其他尚產出大麥。燕麥。黍。蕎麥。稗子。水稻。陸稻等普通作物及棉花。煙草。線麻。蓖麻。菁麻。胡麻。亞麻。落花生瓜子等。

主要農產物之產額。據一九三〇年之統計大豆為五百二十九萬七千餘噸（四千六十八萬七千石）其他豆類三十六萬九千餘噸（二百五十六萬六千餘石）高粱四百七十七萬九千餘噸（三千七百三十二萬九千餘石）粟三百二十八萬六千餘噸（二千八百九千餘石）玉蜀黍百五十八萬噸（千二百八萬二千餘石）小麥百三十五萬六千餘噸（一千二十六萬九千餘石）水稻十五萬四千餘噸（百六十萬六千餘石）陸稻十五萬七千餘噸（百八十萬六千餘石）其他雜穀百七十二萬二千餘噸（一千五百六十五萬九千餘石）此等農產物之總額實為千八百六十七萬二千噸（一億四千九百八十六萬餘石）今後未墾地之開拓增加則農產物亦必隨之增加也。東北之農產物供給於海外者日俄戰後。其後急進飛躍一九二九年之統計為八千五百八十八萬擔。其價額實達三億九百三十五萬海關兩。其中大豆及粕豆油製品占八十一%為東北特產物中之大宗也。（未完）

神皋雜俎

老殘　即劉鶚也（白雲僧）

老殘游記。久已膾炙人口。夷考其撰者劉鶚。實有文人無形之概。書中署名之老殘。即鐵雲劉鶚也。鶚老於宦途且多儲龜甲文字。約有四十餘種之多。一時無兩。與端嗜古齊名。時端方為兩江總督。聲勢赫赫。搜求金石。不遺餘力。商彝周鼎。只須知其所在。脅之以勢誘之以利。無不如願以償。奈河南龜龍發現。慚無一板。知劉鶚收藏甚富。遣使索之。時劉鶚方茁辦河南福公司。見使者來。不肯割愛。又畏其勢。購市中偽製者以搪塞。使者歸具以獻。端方得之。如獲珍寶。每會賓客以賞鑑焉。晨夕撫摩亦不之異。嗣有客自河南歸。知河南有偽製龜甲者。適見端方所藏不覺失聲笑曰。公視此龜板。光澤古黝。雖似殷墟。然是物為土中所藏。豈無土泥氣味。且歷年遠久。尚可完好無缺耶。端方大悟。恨極立碎之地。會劉鶚將福公司賣與外人。括入私囊者約數百萬。端方聞之大喜。又遣人謂之曰。汝能以龜甲悉數持與。可免奏參。劉鶚曰。若需金錢。任其取之。果耽耽龜甲板片。須不奪人之所好。頭可斷。此物不可得也。端方即上奏光緒。痛詆劉鶚。詔收繫獄法當大辟。劉鶚以其官襲所積。上下運動。得免於死。流戍新疆。然已費不貲矣。但龜甲文字。猶能保存弗失也。

人類社會之生旦淨末丑（續）（冷佛）

戲劇中的末角。比較著任何角色。都為重要。且無論甚麼戲劇。都須有配戲的裡子活。沒裡子不成戲。梨園名詞。通稱為裡子活。語雖粗陋。可見已明為分晰有表有裡。若但就表面上瞧。好像是正角喫重的。如演唱搜孤救孤。若僅止一個名伶。裝飾程嬰。飾公孫杵臼的學力不足。一定要大礙其鍋。斷不能演到好處。即當日譚鑫培演此戲時。亦須是賈洪林充此末角。演珠簾寨。亦須以賈洪林配為程敬思。捉放則飾為呂伯奢。羣英會則扮為孔明。在武的大戲裏。更不肖說。無論是楊小樓尚和玉。馮德成趙松樵等。打的多麼好。念的多麼脆。若沒有下手裏子。就使盡牛生氣力。也斷乎演不好。有常言說的好。牡丹花雖好。還須有綠葉扶持。若光桿兒一朵牡丹赤裸裸的。絕對難瞧。在人類社會。尤其是官場之中。更需要裏子活。如幕府師爺秘書這類角色。必須是文武崑亂。無所不能。戲界教持邊的老生。大戲簍子。肚裏是無所不知。無所不能。祇因為運氣不濟。機緣不湊巧。再不是藝高人膽大。目空一切。又傲又狂。性情又恥於趨奉。不會諂媚。素日又不大交接。懶於應酬。那李白詩上說。天生我材必有用。瀕於末路。遇有那達官貴人。茅廬三顧。像戲界紅角邀請裏子一樣。人家掙一萬。末角就掙個吃穿。還須由紅角身上。貼補幾元錢。名為傍角兒的專幹裡子活。所有的文章經濟才能本領。若按其實蹟考究。十倍於紅角以上。只因為身為末角。與人配戲。不能不把那表面榮譽。讓與紅角。如當日某大老寫得篆隸好。世人都交口稱贊。說端的老先生。筆法老練。既雄渾又秀媚。從用筆上就看出老成來。斷不是初學之輩。所以企及的。那知那所謂老練筆墨。乃乳臭未乾的小兒王洽佛所代辟。其餘那軍閥武人從清末慶親王說起。所有的奏牘電文。那篇不好呢。袁黎兩總統書牘更多。那位置在世人以上。目不識丁的人。很多很多　有誰不仗著裡子。

紅鼻者（續）（伊凡譯）

『我的孩子。我快要渴死了！快給我些水喝吧！』

格勒克看了一看。覺得他太可憐了！於是他回答說。

『您把瓶子的水拿去喝去吧！但是請您可別喝沒有了！』

老人接過瓶子去一口氣喝去不少。到把瓶子還給格勒克時。表面只剩了三四匙了！他剛放在脣邊的瓶子也只好收起來。仍掛在腰間。然後走走他的路。

這時候。全都是碎石頭的道。像是好走了一些。腳下所踏着的也不像以前那麼硬了！三三兩兩的草菓也在路上發現。草虫也都高唱起來了！格勒克自言自語說。

『我從來也沒有聽見過這樣的調聲呵！』

走到一點以後。格勒克又渴了！正想喝水的時節。看見前面有一小孩躺在路邊要水喝。

格勒克本來很渴。但現在正注意於小孩、却忘却自己的渴了！他把瓶子放在小孩的乾嘴唇上。那小孩又喝去了不少。這回只剩下幾小滴了！喝完後他便對勒格克一笑跑到山下去了！

格勒克在後面很高興的看着他。直到他像小星星一般的時候。才轉過身去又去爬他的山。這時一切的山花都在石上生出而開了的。是粉紅色的。有的是天藍色的。各處還都開着白色的野百合花。並且小花蝴蝶也來往的舞蹈着那太陽也射下來極貞潔而溫和的光。這時的格勒克覺着他。從來也沒到過這種地方。再過了一會。他又渴了！但他不敢再喝。他拿起瓶子以看。裏面只五六滴了！

他剛把瓶子掛到腰帶上時。又看見一條小狗躺在石頭上很困難的喘着氣。格勒克看見後。遂嘆了一口氣便抬腳往山上去。但那小狗却很悲哀的叫着——牠是說不出話來呵。可憐的小動物。如果我現在再不幫助牠。牠一定就死了！他聽見小狗的聲音之後。心裡這樣同時他看了看那條金河。又想了想那矮子的話——『沒有一個人再試驗成功過一次』於是他說。

『金子和金王全很可惡。我都不要了』說完他便把瓶子打開將所剩下的幾滴水。全倒到小狗的嘴裡去了！

第拾篇——金河之王——

小狗喝了三滴聖水之後。立刻就用牠的後腿站了起來。倏忽牠的尾巴沒有了！牠的耳朵也長了！頭上的髮也變成金的了！牠的鼻子也變紅了！牠的眼睛烱爍的了。三兩分鐘後。在格勒克面前站的不是狗而是他的老朋友金矮人——金河之王。

『謝謝你！你不要害怕！』矮子雖這樣說。但格勒克的臉却變成土色。（未完）

很快爽

表妹作妻聲言來奉出家　退婚後不正又要求重圓

編輯先生。自貴報闢摩登一欄。對於現代難決問題時見明示。實令迷津者銘感五中。敝人現有最難解決一事。擬請編輯先生賜一圓滿答覆。實深感盼之至。但智魯心笨。少學無識。致字句不爽。尤希多方原諒。敝人自四歲即與兩姨妹□□□訂婚。渠住瀋東劉爾屯。敝住瀋東田千戶屯。相距十里。後以家父差次吉林。全家攜往。現住吉林西關。民十七正式在吉林娶□□□過門。該氏面醜心傻。受潮流趨染。一味時髦。家庭規矩。漫不講求。家父母以其原係甥女。現又兒媳。當然視如愛物。渠習以為常。即無顧憚矣。去歲五月間。未悉何故。竟暗攜金飾潛赴奉天。但中途在長春客店宿住二日。家父後數日即請假來奉。至劉爾屯尋找。渠適住在其娘家。聲言出家。決不歸家矣。渠母性又刁頑。立迫家父出字退婚。現又字據在渠手存放。敝人為生活計。是以回奉。擬在奉天或撫順覓一開灤車職務。以備糊口。在奉親戚處住宿數日。會敝以其既已出家。此事未必即聞該□□□今方明王暗渡陳恐係悮傳耳。距于上月廿九日晨。該氏同一少年由大舞臺院內携手赴街。敝始悉今方明王者非虛語也。而該母女則敝在奉。復尋敝人非將該氏携歸不可。不然即聲言告狀。現敝亦不敢與之會面。但避面不見。亦非長策。擬請編輯先生賜一瞭光俾資有所遵循則幸甚矣此候

公安

敝李枚謹拜

（記者答）你的夫人既不講家庭規矩而貌又醜。想來你必不滿意她。那麼。你直不如藉着前已退婚的事實。與她永遠斷絕關係。惟退婚一事。你說令尊被迫而為。難道說尚未經你同意嗎？如果沒有經你同意。你對她尚有一點的戀念。而她母女却想請你携歸。你不妨與她約定從此立改前非。安居樂業。不準舊態復發。她承認了。也可夫妻重圓。假使你對她若有誤會。能以破解。當然是個上策。若是你不能憐憫她。諒解她。恨她。怨她。你可設法聲明。早已與她斷了關係。她與何人携手暗渡不干自己。也可以辦。我因顧念你的名譽。並望你們破鏡重圓。所以不寫你妻的姓名。代以□□□三字。請你不要誤解。

減蘭（彊邨）

▲老燕戀雛圖

幾雙玉翦。掠地風捎珠葉亂。暈入生綃。珍重金歛付左嬌。青春綵服。一霎霜摧殘草綠。衣線枝尋。省識寒泉一片心。

大酺（和草窗）（仲堅）

正夜池幽。虛壇靜。林表參差樓閣。佳辰聊祓禊。祇睡晴初展。級蘭綺思。愁裡都成蕭索。漪灩溪邊女。競眉描月瘦。鬟妝雲薄。漾重疊春心。暗隨新漲。乍生還落。絲楊攀尚弱。斷魚訊。遲了經年約。且試喚文梁嬌燕。來伴花前酌。樹樹東風急。芳事寂。怯聽闌樂。望鄉國。山如削。離緒千萬。無計和雲飛卻。夢魂付誰管著。

瀋水醫壇

為妻求醫（遼陽張心寒）

貴報自闢設『瀋水醫壇』以來有功於社會。造福於民衆者殊多。並承醫林名儒不惜筆墨精神。發揮宏篇偉論。濟世憐人。頗具婆心。今有輕微之疾。求諸醫林。如蒙不棄。祈予刊登報端。倘荷中西諸大醫士指破迷津。則感激無既矣。

十數日前。內子腹微疼痛。越二三日。漸演漸甚。身軀臥則略覺舒展。所以每欲臥床。飯食但體肢無力。咀干口渴。飯食少進。平日頓餐三盌。刻則驟減其二。且時時反味。陣陣發煩。故懶用飯。近來胸膈又時覺鬱煩懊惱焦燥。頭痛腦暈。尚有附帶聲述者。伊甫越廿齡。隨夫飄流。寄居異鄉。病時屢有思親之感。現在伊之經血。閉後已四十日未來。以前數月間。閉後每隔三十日必來一次。三

諸大醫士勿吝齒芬。明白指教。予以治療之法。是感是盼。

張心寒謹詢四月十五日

一醫生代幼女慰其椿萱　用漢醫學說論不孕之理

盛京時報大主筆惠鑒。自貴報闢醫壇及摩登後。耳聞廢寢忘餐。應接不暇。為人民請命為社會造福。凡有不平之事。無不挈畫周詳。達美滿而後已。所以人民愛戴。如大旱之望雨。昨見有不平幼女。代伊母鳴冤。專制淫威。晚近悔有之事。觀其篤厚天倫。克盡孝道。用幾諫之法。冀其令尊覺悟而掃除家庭之黑幕。余覗居醫林。不敢越俎。用漢醫而解釋之。夫無子之原因多矣。在男子之方面。大多倔强。不能反躬自問。總以天無不生。地無不長之理喻之。即古之方書。尚有偏見。有以無子之因。每起于婦人一語。反復尋思。殊非定論。夫女子二七而天癸至。（即月經）任脈通。太衝脈盛。月事以時下。男子二八。腎氣盛。天癸至（在男子爲精）精氣溢滿。陰陽和故有子。諺云。寶玉白銀與黃金不如堂前有子孫。是子嗣者。實人生莫大之希望也。但俗云三子難求。故東坡有云無官一身輕。有子萬事足。非無因也。今以無子之原因論之。是雙方均有缺憾。不偏責在婦人。雖父主陽施。若天雨露。母主陰受。若地滋生。試問男女媾精。均能其逢其會耶。先從男子而論之。譬如男子虛衰不能久戰。則射精無力也。再有貪而無厭。不謹房帷則精薄不孕也。（係研學。術請求諒解。女士閱之必無惱于心）。倘再冶遊有無益嗜好。均能消磨精神受直接之影響也。況今人以酒為槳以妄為常。醉以入房。以耗散其眞。不知持滿。不知御盈。所以少慾之人。恒多子。且易育氣固而精凝也。多慾之人。恒類子。且易夭。氣洩而精薄也。此不過提綱携領。從飽暖思淫。膏粱中而言。餘者原因太多。不能一一詳陳。祈同道諒之。她如風景蕭條。房幃寂寞柴米之心雖望。調笑之言絕少。或臨爐而興歎。或對壘而倒戈。男精已泄。女陰未交。或女子之春情正濃。而男子之浩歡頻起。安能有夢熊之佳兆哉。再者性急少謀。輕舉妄動。不能入虎穴。而臨陣先逃。如不事。則無未之見也。昔人云。女子之望男子之富貴者。甚于男子之自謀。因此始悟婦人之盼生育者。較男子為尤切。誰不願宜爾室家。樂而妻孥。陰陽調和。則樂有子。誰願形影相弔。零丁孤苦。歎伯道之無兒。老景之難堪也。因被禮教所拘。總以不孝有三為念。非同西洋擇賢擇愛之說也。書云婦人之病首重調經。經調血和。百病不生。是受孕之先徵。余觀相女篇云。未笄之女。陰氣未完。慾盛之婦。所生多女。性平和者調經易。性嫉妬者。調經難（嫉妬不孕一也）相貌惡者。氣鬱血濁。顏色美者。神清氣爽。太肥者脂滿子宮。（肥胖不孕二也）太瘦者子宮無血。（俗云燥又身瘦不孕三也）（未完）

答訊生先生（雍伯平）

訊生先生鑒。查女子行經。恒四週左右來一次。為當然事。必無痛苦。否則為病所祟。茲令姑既二十多日來經一次。且不在經期亦腹痛腰痠腿沉。及八年內未嘗受孕。並綜觀伊前在經期佔水中放水一日。努力工作等情。據此窺想必為『子宮』有恙無疑義。究竟其子宮是何疾患。（因閣下所述病狀。尚欠詳細及其他關於醫學上之攷証）須經專門婦科之中西醫者。實地診驗。乃能明了。或用手術。或用藥治。必能痊癒。至一般泛治募要之成藥。不必試用

答經行腹痛者（馬靜寰）

盛京時報館大主筆鈞鑒。頃閱十八號報載。有為其姑母問經血不調每行必痛一症者。適言之象。均已洞悉。自知在行經期間。立水中一日。因寒所得。確係無疑。因經云寒濕為病。下先受之。況足心為湧泉之穴屬於腎經。腎經為水火之藏。男子以藏精。女子以繫胞。腎已涼矣。胞亦寒矣。所以孕育難成也。今又有遇涼則甚。洗澡必強之明徵。益知其眞火不足。獨陰不長也。考之醫經。有云。腹痛經後氣血弱。痛在經前氣血凝氣滯腹脹血滯痛。更審塊暗與明。若暗而腥臭。兼見冷症者。多屬寒凝。若明而紫黑。兼見實象者。多屬熱結。按此病狀。可以用溫經湯治之。大抵氣行血行。氣止血止。故治血病。以行氣為先。如香附之類是也。熱則流通。寒則凝結。故治血病以熱藥為佐。如肉桂之類是也。此不過調經之大概。祈參考而治之。

自奉義和堂燈下草

鄭母張夫人墓誌銘（膠西柯劭忞）

夫人諱素琴。山西臨汾縣人。陽城縣典史鄭君道提之妻。而和順縣知事裕孚之母也。鄭君廣西桂林縣人。為典史。憫恤獄囚。曲施恩貸。夫人實佐之。光緒二十六年。陽城縣石臼村拳匪作亂。大府檄知縣勘其事。知縣懦不欲行。君奮然請往。竟爲亂衆所戕。奉旨賞卹。親予雲騎尉世職。夫人嫠居。裕孚幼。卒致之成立。裕歷任神池清原和順嶧縣臨汾安邑等縣知事。當官涖事。一稟夫人。近世仕宦者服官之地。往往去其鄉絕遠。風土異而習俗殊。下之情不易上達。亦其勢然也。裕孚粵人。官於晉。屢宰繁劇。有循良之譽。其吏能固殊絕於衆。亦因為夫人父母之邦。恒以習見習聞者致其子。易於得民故也。嗚呼。可謂賢矣。夫人以捐賑得獎三等慈惠章。給褒章褒詞。令問孔修匾額。准立碑坊。生於某年月日。卒於某年月日。年幾十幾歲。子一裕孚也。孫男六。植昌。綏遠。歸綏縣縣長。樹昌。工商部工業技師。薦任職任用。楙昌。棣昌。義昌。桐昌。孫女四。曾孫三。夫人附葬於典史君之新阡。裕孚走京師來請銘。銘曰。粵有仁賢。兄公是虔。朝夕饔饋。兒幼母瘵。朋儕聘之。述志以辭。拯離貧貨。施於六親。逮於鄉鄰。媞媞德徽。勒碑銘詩。永表母儀。

欲彷梅郎中未能及之。余固梅先生弟子也。自記

零事叙入文內。皆是義法。又記

答張君在田（續）

▲詳述水攝治法（馮治民）

又有陰水水陽之辨。陰水。肢體浮腫。色悴聲短。口中不渴。二便通利。陰水見陰症脈必沉遲。陽水遍身浮腫。喘呼口渴。大小便秘。陽水見陽症。必脈沉數。其朝寬暮急者。水隨氣之升降也。上氣喘促。夜臥難安者。水淫肺之葉孔也。大抵陽症必熱。熱者多實。陰症必寒。寒者多虛。先腫於外。而後脹於內者為實。先脹於內。而後腫於外者為虛。小便黃赤。大便秘結為實。小便清白。大便溏瀉為虛。脈有力為實。微細為虛。色紅氣粗為實。色悴聲短為虛。脹而拒按者為實。脹而喜按者為虛。凡諸實症。或六淫外感。或飲食內傷。陽邪急速。其志必暴。每成於數日之間。若是虛症。或情志多勞。或酒色過度。日積月累。其來有漸。每成於經月之後。然治實頗易。理虛恒難。虛人氣脹者。脾虛不能運氣也。虛人水腫者。土虛不能制水也。水雖制於脾。實則統於腎。腎本水臟。而元陽寓焉。元陽虛損。既不能自制陰寒。又不能溫柔脾土。則陰不從陽氣化為水。水氣瀰漫。其腫脹也必矣。（未完）

鄉村暮雪（雁足）

柴門雪滿任風顛。沽酒蒼奴尚未還。漁家寂寞江頭曲。併與山僧鎖日閒。

送別羅金銘

輪臺因緣聲氣同。無端別淚洒西風。此行金玉應珍惜（成句）莫護沽標小院中。

雪朝

寒雀啁啾凍柳枝。梅花趣伴正開時。昨宵酒盞深和淺。貪看嫦娥總未知。

夜深偶成

往事滔滔無處尋。孤燈冷榻夜蕭森。帽峰落葉英河水。都入窮途遊子心。

無題四首

人面桃花不勝愁。相思淚洒古銀州。空階謝客留青草。腸斷巫山最上頭。

絃管珠喉出畫樓。綠楊陰覆美人舟。重來門巷都如昔。空對桃花感舊遊。

詩情壯志兩消磨。畢竟巫山曲徑多。一自蕭娘出閣去。侯門腸斷路人歌。

別來曲指又經旬。悶坐空齋酒獨斟。昨夜香閨喧笑語。蛙聲驚散夢中人。

寄答叔通（秋岳）

一人可以窮一家。後山昔用嘲黃九。我今正坐一家窮。壞壁若蝸乾已久。繞樹何曾戀北枝。（君詩有北枝依戀似巢禽句）南桉今日豈堪依。漢罏齋頭獨春色。天殆憐予老峭直。昨逢君兄杖策游。言君寄書語煩憂。劫末憂生髯益白。不如遄還長安陌。

長生秘訣　不老捷徑

○最近發現　長生不老術　○贈送一萬冊每人一冊為限

▲求長生不老者！必須注意　▲求身強體壯者！尤須注意　▲欲享人事快樂幸福者必備　▲欲免天時災害苦惱者可觀

此術乃最近所發現為人類長生不老最精詳之妙術內容玄微神秘奧理宏繁凡人身體構造各部組織如何可能健壽長生不老如何必招疾病災害星亡陷愁城者應以何法解救求羅災患者須用何術預防屠斧送出一一備載關於健康長生之道無不詳述無遺全書印刷美緻精裝一厚冊今為供獻欲求長生者易尋健徑而得不老之秘術起見謹奉送一萬冊凡本埠自取者每人一冊現洋一角外埠來函索閱者須付中華郵票一角即以一冊奉上稍示限制以免濫重覆贈數無多捷足先得是幸

贈送處奉天城內中街路北普克德藥行

南滿洲衛生研究所化驗證明無毒有效　德國新到美興賓　買一盒送一盒

○補腎壯陽　○功效非常　○遺精滑精　○色情所傷　○腎虧陽痿　○服之最良　○腰酸腿痛　○第一靈丹

美興賓定價現大洋每盒二元

經理處大連西岡街一〇六番地　康德記源棧

奉天中間路北普克德藥業商行

分銷處　旅順 同和堂　大連 華泰藥房　仙芝堂　普蘭店 志義成　金州 老德記　康德記　志義成　瓦房店 永泰鴻　各大藥房均有出售　公主嶺 三合公　德泰祥　四平街 天德堂　安東 東益增　兄弟藥房

恭頌吉林警備騎兵第一旅第二團長路公安平之德政

長嶺毗連蒙匪患尤重大幫小股何止千萬人民陷於水火村落淪於坵墟救死不暇遑論春耕幸我省長官知人善任遴委路公安平來接本縣駐軍團長蒞任後積極整頓鞏固城防旋即率隊出動出發月餘在縣境陳廣圪搭拉扐盧家屯腰王家西安堡高家窩堡等處先後與大幫胡匪接仗六次斃匪六七十名獲槍數十支救回人票牲畜無算路公晝夜辛勤在途積勞成病部屬僉請回防調養而路公不稍顧猶復力疾從公逐匪搜索嘗謂部屬吾雖粉身碎骨報國家亦即軍人天職也是故官兵感憤人人效死所遇之匪無不披靡最後一役將著名悍匪鎮乾坤全部繳械擒匪五十餘名傷斃三十餘支定屬空前罕睹至是匪皆遠颺聞風喪胆全境肅清春耕有望且路公防範嚴乾兩縣統籌幷顧尤著勛勞拯人民於水火軍威於邊陲雖由長官委任得人亦路公指揮有方士兵服從用命之所致也嶺城民衆蒙福浩大有口皆碑愧無以報謹登報端略表微忱路公為人光明磊落紀律嚴明與士兵同甘苦尤其餘事云爾

吉林長嶺縣農商會全頌

天然清補丸　內務部衛生試驗所化驗立案　通行各處發賣

（一）有白面白丸鴉片嗎啡針等嗜好者服之立見奇效小盒三角大盒六角斷淨隨吸隨減負責身爽多食無痛苦無效原金退款（二）凡有癮人多因煙毒作祟全身欠爽及大便乾燥不思飲食睡不安不能早起以至清氣不昇濁氣不降氣血不能流通而帶病久之發生一切疾病如服此丸立見奇效如不信請先試用（三）無癮人服之可以清補身體寬胸順氣利大便加飲食即令心煩人化服十丸病亦立愈有服過此丸者定知言之不謬　每盒二百〇七粒大洋一元半打五元五一打十元郵費一盒至一打二角郵票足收不扣均備詳細說明書函索即寄

清金保肺丸　每盒廿付現大洋一元試用包每服八五分多年咳嗽痰喘一盒全愈新得外感咳嗽二三付即愈

新方退雲散　每盒洋一元二角　論火蒙氣蒙翳眼生此藥與衆不同

外治痢疾一粒丹　一人不壞均可療治輕者二三瓶全癒重者納於臍中上貼膏藥一張快則一刻慢則半點鐘不論何痢疾其效妙不可言大人用大粒五角小兒用小粒三角十六歲至十歲用中粒四角

總批發　天津黃緯路東省　閻氏製藥所　志雲翔

駐奉經理處　城內鼓樓南　滿站

哈爾濱道外桃花巷街　合盛酒局內

營口大年康里　順義

江省南大街三合永福記　同義

民新縣大街裕泰公　四平街驛

長春商埠四馬路泰和　遼陽平康里恩　鐵嶺

祝滿洲國建設

名古屋實業團

東邦通信社支店扱
名古屋千種驛前電東八四九番

手袋專門問屋
靴下專門問屋

商品目錄
S商報
紅限商號應索送上

製造直售　專門批發

名古屋市東區蒲燒町四丁目
佐藤鉦商店
電話東三八八二番
振替名古屋一五〇〇九番

膠皮靴
最新式
膠皮玩具

甲於東洋名實俱備
內含空氣
膠皮玩具
動物、魚、鳥、人形等數百種

各種膠皮靴膠皮防水雨衣類
膠皮車帶各種膠皮玩具俱全
膠皮鞋類其他膠皮製品俱全

卸值段表進呈

名古屋市東區千種町
合資會社金城膠皮商會
電話東五二一四番
振替名古屋一七六番

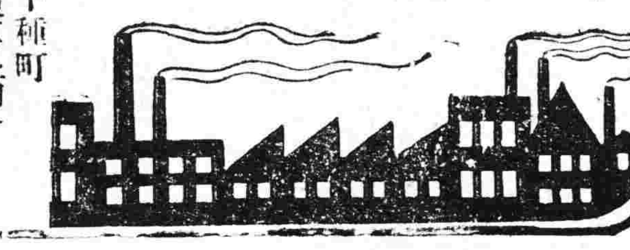

創業一六六九年
宗
岡谷合資會社
名古屋市中區鉄砲町
支店…東京…大阪

營業種目
家庭用五金
建築用五金
鋼材及銅黃銅材料
銅黃銅輕銀製品
寺觀裝飾金物
機械工具及製材用品
自來水器具喞筒
呈送各種目錄

通信販賣部
電話代表番號中局二一三一番
振替貯金名古屋六六四番

名古屋市西區傳馬町
中島商事株式會社

百貨批發店
敬贈東洋第一的
夏貨採辦指南雜誌
請蓋貴號圖章函索爲荷
但他種商及個人恕不應付

名古屋 昌 特製人形

各種人形製造發賣元
昌 篠田昌孝商店
名古屋市東區古出來町一〇〇
電話東七五〇番
振替名古屋六〇七九番

對百貨店
對露店
對批發店

活眼京都偶人
比斯克特兒
博多偶人
市松偶人

自五角至五元各種豐富齊備
訂購時請滙下貨款之半額
奉贈目錄

留聲機與各種唱片
提琴
口琴
信號喇叭
金票二元八角以上種各

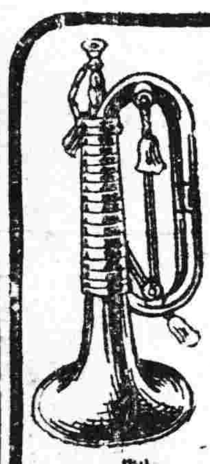

敬贈特別意售價目單

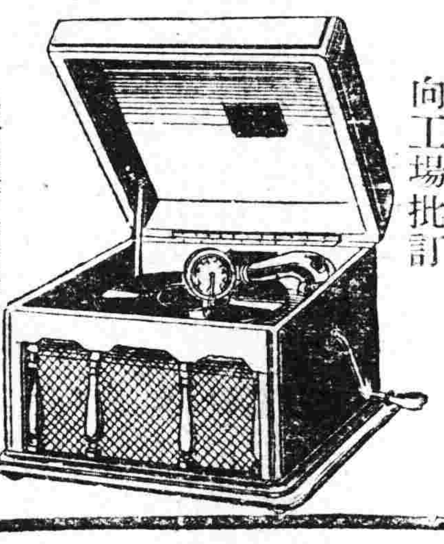

批貨可直接向工場批訂

名古屋市西區裏塩町
製造元 S 佐藤商會
電話西七八六、二七八四番
振替名古屋一〇〇二番

三旗製品

目錄進呈

名古屋市西區本町四
合名會社 伊藤旗店
電話本局一四〇二番
振替名古屋一七八三八番

確保價廉物美
新穎名種革靴
膠皮底
膠皮車帶
防水裏雨衣
其他膠皮製品俱全

奉季贈彩大特賣

進呈目錄

名古屋市東區千種今池町
加藤膠皮製造所
電話東四八二九番　振替名古屋二八九番

哈德門

還是他好

CP-221

普利濟斯屯

普利濟斯屯汽車皮帶
請見行走哩實超五萬八千哩保持最高日本記錄
強韌精良斯界最高級品之大躍進

BRIDGE STONE TIRE & CO.,

載重車用
客車用
各樣豐富

代理店
奉天千代田通 哈達洋行 電話日二八四七番
奉天小西關 高橋洋行 電話日二五六〇番
奉天浪速通 藤田洋行 電話日二三四三番

總代理店
大信洋行
奉天大西邊門外
日電話二二三七號
中電話四〇九二號